大同報

發行人 衣寶田　編輯人 富彭年　印刷人 賈澤民
發行所 新京東六馬路 大同報社
電話 編輯局二|四七二四 營業局二|二〇九六 振替口座奉天二二六一六
報費 一份國幣五分 一個月國幣壹元壹角 外埠郵費在外
廣告價 一行（五號字十二字）一日壹元特別地位加倍長期另議

關於羅迦諾會議 意國之態度轉變

英佚各國回答到齊決定方針

【倫敦廿一日電】意國政府對於十九日英國之關於羅迦諾會議覺書之正式回答、已交與英國大使脫拉蒙氏、該項回答之內容尙稱和協、惟對於英政府之分新羅迦諾體制爲兩、而廻避保障意大利國境線之責任一節、表示不滿之意、共內容或有左列之情形、

一、英政府會提言兩種之相互協定案、據右提案、在締約國之中分保障國與非保障國、英法兩國並法意兩國、將專負保障之義務、

一、意大利政府主張安全保障制度須爲相互的非僅以自國爲保障國、非保障國之權利亦非與確保不可、

該項回答正文、現尙未到達英外部、故當局未能加以批評、但德法兩國政府之回答業已到達、比國政府之回答大約在下星期內、英國將俟四國之回答全部到齊、再加以綜合的檢討、以決定最後方針云、

局、新設教學局、長官以次官級人物任之、教學局之機構、爲教學部、調查部、總務課之二部一課、勅任部長二名、書記官一名、外教學官廿名（內簡任十名、荐任十名）事務官二名、所要經費、爲臨時費（廳舍新營費等）九十萬圓、二年繼續、經常費四十萬圓、編入明年度豫算、又將現在文部省之思想局廢止、調查課移轄教學局、留思想課作爲大臣官房直屬、又精神文化研究所、亦歸教學局、以作該局之附屬研究機關云、

對國際學術 日本積極協力

【東京廿一日電】日本按脫退國際聯盟時之宣言、今後日本、政治的則與聯盟分袂、然對世界文化之協力、則仍照從前、實行協力提携、故日內瓦國際聯盟內之學術協力國際委員會（事務局在巴黎）與日本之學術協力國內委員會採取連絡、近將國內委員會、擴大强化、將事務局移於國際文化振興會內、由外務省補助年額五千圓助成金、廿一日午後在外務次官官邸、經堀內外務次官、栗山條約局長、岡田文化事業部長、石丸文部省學術課長、東大長與總長、國際文化振興會樺山理事長、岡部黑田各常務理事、姉崎正治山田三良兩博士等出席協議之結果、以樺山理事長爲該會委員長、對於國際文化提携、積極的進出云、

東京市對法貨公債 已擬定妥協案

將與法側國債權者交涉

【東京廿二日電】東京市對法貨公債妥協案、十九日經市會可決、近委託大藏省派代表者、侯佐藤大使與由市派遣之楠橋囑託協議後、於市會議之同時、正式開始交涉、今回市之妥協案乃對本金五百法郎、又到支付期之利揩四十個（金額五百法郎）增加四百七十法郎七十五、結局以九百七十法郎七十五而妥協、若得法國債權者大會過半數之議決、則改正電氣事業法貨公債條例、並將豫算案向市會提出俾正式簽字、於是互爭之法貨公債、遂可大告圓滿云、

法總理主張 强化人民戰線

予各方面衝動極大

【巴黎廿一日電】法國國務總理白倫氏、十八日在奧爾良急進社會黨聯盟支部主辦之晚餐會、力說須强化人民戰線、要求黨方加以支持、因此惹起政界各方面反響殊大、尤如急進社會黨、定於廿三日、在比亞利開黨大會討議對於人民戰線內閣、今後態度、今聞白氏此次之言論、大値注目、現在人民戰線內閣、內外遭遇法西斯蒂挾擊、危機頗大、是以人民戰線、必須堅固己黨、與法西斯蒂抗拮、倘一敗塗地則與歐洲政局影響殊大、故法國政界之動向、頗値注目白倫總理演說要旨如次、

急進社會黨之一部、最近之勞働罷工、實受有共產主義者之煽動、殊堪憂慮所以代表勞働大衆之政黨須死守人民戰線是要、惟共產黨之態度、殊爲誤解共產黨、係政府部內之特異分子、不久或將脫離政府、此疑念實難泯沒、倘共產黨捨棄政府時、如能解決事態、除將議會解散外、別無他法、現政府、決定極力壓制國內左右兩翼之過激分子、努力維持共和制之秩序云、

日文部省 設教學局

【東京廿一日電】日文部省決於教學刷新協議會特別委員會、文部大臣管理之下、設有力之教學刷新中心機關、交今月末總會附議、以尊重

松岡滿鐵總裁 會南朝鮮總督

協議開發北鮮及東邊道

【京城廿二日電】松岡總裁爲明年滿鐵豫算交涉而東上、廿一日午後零時半、由大連乘旅客機、飛抵京城、即訪小磯司令官、復訪問南總督行重要會見、南總督自到任以來、即提倡滿鮮相互依存政策、此次會見、由松岡總裁、披陳贊意、商洽協力實行之法、對於開發鴨綠江水路、開發東邊道及鴨綠江沿岸一帶地下資源、並滿鮮交通問題等交換双方意見、開發茂山鐵礦事、亦經諮詢總督府方面意向、聞總裁定於廿二日首途東上云、

滬粵線或將與香港 實現航空連絡

—戴恩基與港政府折衝—

【香港廿一日電】中國航空公司滬粵線與香港國際航空連絡問題、前曾該公司總經理戴恩基氏與香港政府繼續從事折衝、今已有成功之勢、廿一日由廣州駛滬之廣東號機已由香港經汕頭赴滬、爲第一次試驗飛行、戴氏因報告交涉結果已搭該機北上矣、再英國以成立上項、交涉會要求西沙島作爲新加坡香港航空路之降落站並請從事航空港之施設矣、目下在交涉中云、

明年度豫算 對治廢事項協議及之

【東京廿二日電】對滿事務局、廿一日午前至午後、有內閣、外務、大藏、陸軍、海軍、對滿事務局之各當局廿四名出席、開事務官會議對於滿洲國治外法權撤廢上之諸般事項中未決定問題即

一、滿鐵附屬地諸施設問題
一、教育施設問題、
一、撥於滿洲國之警察官、行政官之退職金問題、

均與明年度豫算編製上有關係是以共作最後之決定各省共述自己意見、共同協議矣、今後擬不斷開會逐次決定各事項、至遲年內亦能決定一切云、

西班牙革命軍 迭獲勝利

【不耳各斯廿二日電】西班牙北方要衝地與徵亞多市、前後計經三個月之久、政府革命兩軍攻戰不已、十七日卒被革命軍佔領矣、據哥爾尼亞放送局發表稱此役政府軍戰死者不下四千人之多、革命軍已入城整頓一切、尙擬攻打希紅及米艾路斯煤礦掃滅政府軍云、

滿鐵產業部 舉行會議

【大連廿二日電】滿鐵產業部擬於下月中召集全滿各鐵路局產業處長、舉行第一回產業處長會議、現在產業部尙繼續舊計劃部、經營之業務、未能成新機構之統一、今回此次會議由產業部、鐵道總局產業課、鐵路局產業處相互連絡、行沿線開發之具體的協議云、

希總統對日表好感 贈金慰問鮮災

【京城廿一日電】希特勒德國總統對於今夏、朝鮮風水之災、頗抱同情、特向災民捐助救濟金一封、已託駐大連艾降斯德、比笑夫氏、十九日向南總督通知、南總督深感希總統之好意、二十日特託武者小路駐德大使發電致謝矣、

歐洲危機四伏

應變敵對心爲合作心

本文的作者爲法國前財政總長馬丁、馬氏以爲歐洲諸國的備戰與兩大陣線的對壘必須調整經濟、始可避免危機、玆譯出以供參考、

我們往何處去、這不是人家向你常提出來的問題麼、不是你自己也每天向你的朋友們提出來的問題麼、

這是很自然的事、因爲種種的事故、使我們感到的很大不安、

像那些歐洲政府加緊軍備的複雜情形、一年一年使我們感到平和的動搖、由於軍備的加緊、消耗人民的財力由於大量的花費使不得不加征新稅舉行借債、

錢財不是用在建設上、而是用在破壞上、在這種可怖的環境中、誰能高興作那爲振興實業所不可少的勞作去呢、

我們的重大的錯誤是應當歸罪於那些由戰爭所提出、並且若不冒險便不能避免的問題的、

敵對的行爲、使人民財力的損失重大長久、遂使歐洲諸國除西班牙外都走上普遍貧困的境域裡了、若想復興能夠實現的話、非得捐除過去敵對與鬬爭的心、而變爲合作互助的心不可、

這種改善幷不是不可能的全在法德意三國構成的根基上在許多次封建的血戰國內的鬬爭之後、我們的祖先明白了和平的恩惠、所以許多世紀以來、以國家的努力造成了一種富於人類價値富於藝術作品的文明、這種文明在一九一四年以前已經漸漸向鞏固的社會上進展去了、

由於一九一四到一九一八年的世界大戰所增加的苦痛本來可以促成一個歐洲聯邦的組織、這並不是要立即這樣實現、而是要經過一番預備以後組織一種歐洲經濟財政的合作、

照這樣、爲競爭軍備每年若干億萬的國庫消耗、本來是可以避免的了、中歐及巴爾幹諸農品商品生產者的國家與像德意蘇俄等消費者的國家間之關係、本來也可以由一個國際共同努力的工作計劃促成的了、

照這樣、和平事業所必需的人類相親的情感、便會代替了相敵的思想了、

在德意等國會經引起政治與經濟紊亂的精神上及物質上的苦痛也可以不存在了、現在、我們對於那不住趨赴災禍威脅文明的歐洲兩大集團之形成、也根本無所謂不勞我們注意了、

也許有人要說追悔是沒有用的、現代的世界還存在着呢、應當就現代的世界事實而論才對、回想以前作什麼最好還是瞻望將來、

的確不錯、但是尤其最好的是沒法糾正過去所犯錯誤的原因以便尋得那可以造成堅固持久的和平事業的經濟與財政之重整、

法國政府開閣議時已使人看出他提倡在短時間內實行限制軍備的志願了、因爲他認爲現代的軍備競爭、必然會走到戰爭上面、釀成大屠殺大苦痛、

這種好的決心是頗値得我們讚揚的、但是一旦當法國代表在國際會議中提出停止備戰行爲時、那些人口繁多的國家如德意等要請求研究保障他們生存權利的方法了、

軍事與政治關係的問題將會產生無數複雜的問題、使發起和平條約的人不願接近而須以合作的精神去加以研究、不然、是不會有改進的、

如果各民族相親的組織應該建築在遵守法律裁判的義務上的話國聯確未使他覺出無用國聯對各國領袖供獻了彼此能接近彼此能合作的方法、但是最要緊的是要把那足以改良多腦河流域諸國之現狀、及其與德意之關係的經濟方策作一具體的實際的計畫、

他選了一篇類似宣言的文章、可惜其中對於草成研討與實行的步驟之期限太不確定、而命運也不容他繼續他的事業了、

我的意思是要把白里安的計畫重加採用、並且實行、因爲縮減軍備的事若冀其有成、非歐洲諸國均有鞏固經濟和衷的誠意不可、若想國際間有眞正的持久與合作、也非各國認淸關係自己存亡的關鍵而去實際工作不可、現在正是實現這種事業並追思過去錯誤的重要時候、不然的話、如果長此下去、那已有明顯傾向的歐洲兩大集團的衝突如何能避免呢、

西遊記

廖經世畫 【49】

第十三回 陷虎穴金心解厄 雙叉嶺伯欽留僧

却說三藏自貞觀十三年、九月望前三日、唐王與多官送出長安關外、馬不停蹄、早至法雲寺、本寺住持、帶領衆僧、有五百人接至裏面相見、獻茶進齋、不覺天晚衆僧們燈下議論、佛門定旨上西天取經的原由、有的說水遠山高難渡、有的說毒魔惡怪難降、三藏箝口不言、但以手指自心、點頭幾度、衆僧們莫解其意、三藏道、心生種種魔生、心滅種種魔滅、弟子曾在化生寺、對我佛說下誓願、不由我不盡此心、這一去定要到西天見佛求經、使我們法輪回轉、皇圖永固、衆僧聞言人人稱羨到次日早齋已畢、玄奘遂穿了袈裟、上正殿佛前禮拜道弟子陳玄奘、前往西天取經但肉眼愚迷、不識活佛眞形今立誓願路中遇佛拜佛、遇塔掃塔、但願我佛慈悲、早現丈六金身、賜眞經留傳東土祝罷、那二從者整頓鞍馬、促趕行程、三藏出了山門、辭別衆僧、往西前進、正是那季秋天氣、行了數日、到了鞏州城、早有鞏州官吏人等迎接、入城安歇、次晨出城前去、飢飡渴飲、夜住曉行、又至河州衛、此乃是大唐的山河邊界、早有鎭邊總兵、與本處僧道、接至裡面、供給請往福原寺安歇、及鷄方鳴、隨喚從者備馬而行、出離邊界、這長老心忙太起早了、原此時秋深時節鷄鳴得早、只好有四更天氣迎着淸霜、看着明月、行有數十里遠近、見一山嶺、只得撥草尋路、說不盡崎嶇難走、又恐走錯了路、正疑思之間、忽然失足、三人連馬都跌落坑坎之中、三藏心慌、又聞得裡面哮吼、高呼叫拿將來、只見狂風滾滾、擁出五六十個妖邪、將三藏從者揪了上去、這法師戰戰兢兢的偷眼觀看、上面坐的那魔王、十分凶惡、只見雄威身慄慄、猛氣貌堂堂電目飛光豔、雷聲振四方鋸牙舒口外、鑿齒露腮傍錦繡圍身體、文斑裹脊梁鋼鬚稀見肉、鉤爪利如霜東海黃公懼、東山白額王唬得三藏魂飛魄散二從者骨軟筋麻、魔王喝令綁了、衆妖將三人用繩索綁縛、正要安排吞食、只聽得外面喧嘩來報、熊山君與特處士二位來也、三藏聞言、抬頭觀看前走的是一條黑漢、後邊來的是一條胖漢、這兩個搖搖擺擺、走入裏面、那魔王忙出迎接、熊山君道、寅將軍一向得意、特處士道、寅將軍丰姿勝常、魔王道、二公連日如何、山君處士道、惟隨時耳、各坐談笑、只見那從者綁得痛切悲啼、黑漢道此三者何來、魔王道自送上門來者、處士笑云、可能待客否、魔王道、奉承奉承、山君道、不可盡用、食其二留一可也、魔王即呼左右將二從者剖腹剜心、剁碎其屍將首級與心肝獻客、將四肢自食、其餘骨肉、分給各妖只聽得嘓啅之聲、眞似虎啖羊羔、霎時食盡、把一個長老、幾乎唬死、這才是初出長安、第一場苦難、正愴慌之間、漸漸的東方發白、那二怪至天曉方散、三藏昏昏沉沉、正在那不得命處、忽然見一老叟、手持拄杖而來走上前、用手一拂、繩索皆斷、對面吹了一口氣、三藏方甦、跪拜於地道多謝老公公搭救貧僧性命、老叟答禮道、你起來、你可曾疏失了甚麼東西、三藏道、貧僧的兩個從人、已是被怪食了只不知行李馬匹、在於何處老叟用杖指道、那不是一匹馬兩個包袱、三藏回頭看時果是他的物件、並不曾失落心纔略放下些、問老叟曰、老公公此處是甚所在、那三個妖魔、果是何物、

恒增利糧業無限公司開幕廣告

啓者本公司資本金國幣參萬圓本店設於新京富士町五丁目二番地支店設於吉林省永吉縣孤店子中興街門牌七號以左記事業爲營業目的
一、滿洲國特產之穀物類買賣
二、關於前項買賣之代理業
三、包裝穀物類之蔴袋買賣
四、右記事業附帶之業務
前開各項業經依法聲請登記並於十月十五日實行開業除呈報各官署備案外特此登報聲明
新京富士町五丁目二番地
恒增利糧業無限公司
代表股東 徐拱辰 電話三|二七八九番
代理聲請人 中根齋
事務所 新京東五條通三番地 電話三|五七七二番

雙方同意任賠退股

敬啓者敝人前以富餘堂名義入復興長股本金六百元現該號已經歇業所有虧賠多寡雙方同意除原本外另由富餘堂擔納賠款洋六百元復興長善後悉歸股東經理揚貫之自負淸理事責所有盈虧概不與富餘堂相涉再積欠外債如何抵還由經理人自便毫不得推辭純係雙方自願並無强迫情事凡有存欠各戶自此不與股人發生何等關係應直接與經理人交涉除雙立約外恐未週知特此登報聲明
西安縣 富餘堂 復興長 同啓

公記飯店啓事

敬啓者本店前管理人劉廣田與桓珍鴻徐輯五等業經前後出號敝號另委新管理人劉文政接收充管理現該出號人等在新京吉野町開設鴻運樓壹處外間謠傳與公記賓宴樓有連帶等語其實毫無關係恐未週知特此聲明

新民浴池開幕廣告

敬啓者敝號爲提倡衛生向上諸君需用起見不惜巨資特築高樓數十餘間經營沐浴塘業上下統系一部惟樓上設置吊池選用美麗磁磚裝砌光潤絢華悅目爽心永潔湘江燠度可人休息並備暗通雅座單間官盆特座籐床汽椅起臥適宜其外專設理髮部以備男女整容技師精良尤重衛生非他可比特設男女盆池各自方便男盆男役女盆女僕招待殷勤求客喜歡裝飾維新與別不同煖管泉流依客使用全部招待和藹一切用具設備維新仰請各界光臨便知言之不謬也電話二|二三二九番
十月十五日開幕 新市場新發胡同 新民浴池主人啓

嗚謝國際會社保險部賠欵迅速

敬啓者敝號坐落新京大馬路火警幸在該會社保險部保險即於本月二號因不愼發生雲五協同總理平石君親臨查驗即日電知會社經理員陳數目如數賠償足見該會社之信用可嘉誠非虛語務望各界有投保火險者盍乎來
明華印刷局謹啓

聲明啓事

啓者余等七家均係世代忠善務農爲業識余者均知如一家飽暖千家怨因於今春受地方之無賴所誣當被官方查覺收押在案又足證明余等良好人也至前値事變余等係均以身家久遠計徒遭損失毫未染此地方之警甲均已洞悉恐壞人仍以挾嫌爲念暗爲揑造人非故此登報聲明
聲明人九台縣荒山屯甲戶住 霍振國 尤淸珠 張源貴 劉煥章 劉紹公 王忠達 尤

瑞記呢絨號陳樹幟退出合夥皮鞋營業聲明

啓者鄙人前以瑞記名義與董安生君合夥做瑞記皮鞋部營業今因無意合辦於康德三年九月三十日止將各項帳目理結双方妥洽訂明嗣後改換字號歸董安生君獨資續辦關於以前瑞記皮鞋部所有人欠欠人各項帳目應收應付均歸董君負責理楚與鄙人以及瑞記名義毫無相關誠恐外界未知特此登報聲明

兌股聲明

玆李德壽鄭懷榮於大同二年閏六月初三日在吉林開設隆順興洋貨布莊現李德壽因有正用煩谷銘三何之變鄭懷榮商允情願將股本貨物鋪墊全兌與畢純議定鋪墊七折物照來價欵由畢純當場交與李德壽收訖貨物由畢純查淸自立兌約日起所有事務欵項前者由隆順與李德壽負責以後設東順興畢純鄭懷榮經營與李德壽毫無關係特此聲明
出兌人 李德壽
接股人 畢純

失照聲明

啓者敝人原籍青岡縣興化鎭中等傳基一段五畝八十一方丈東至劉姓南至張姓西至官道北至鄭姓因事變失無踪除呈請縣公署補發新照外特登報聲明作廢
青岡縣 蔡國寶謹啓

招募汽車學生

○○○指導懇切、實習教材豐富、實地運轉場完備、有教授參考書送呈、介紹就職責任、日本語敎授、有寄宿舍分文不取
國際自動車協會 滿洲指定校
東亞自動車學校
奉天商埠地三經路八緯路一四六
電話（日）二四七九番
學則附二分郵票即寄上

滿南滿北募招 獨家總經理廣告

本公司爲擴充全滿洲國獨銷專賣特許品營業起見特募北滿南滿等處獨家總經理各一位利益優厚手續簡捷將來最大有望專賣特許品事業如有意經營此業者請速指定區域並附送三分郵票本公司即與詳細簡章郵上不悞請諸君均勿失此良機是幸 此佈
亞細亞化學紙公司啓
事務所新京市永長路十八號

增訂六版 各科常識問答 六角
無師自解 數學常識問答 六角
滿地參考 吉林新志 洋裝三元 平裝二元五
兒童學概要 四角五
地理教學法大要 一角五
現在發售 新京 益智書店

黃大白先生新著成的醒世小說 情海遊緣 新出版

意想不到的著品爽神愉快一經購閱寤寐難忘全書一厚册附明星照片定價五角特價只收貳角五分外埠加郵費五分（共參角）郵票印花十足通用函購直寄敝館十一月十五日截止千載一時機會難逢特此廣告
▲各埠大書局均代售▼
奉天市內關東印書館啓

滿泰洋行

各種名牌化粧品 東亞煙草會社 啓東煙草公司 森永製菓 赤星啤酒 代理店
批發商 滿泰洋行
新京中央通十六番地
電話（三）四〇四 （三）六九二七 （三）三三五一 番

舒肝健胃丸

平肝順氣開胃健脾 一切胃病各症良藥

此藥專治、男婦肝鬱氣滯、胃不消化、飲食停滯、時常打隔、嘔吐酸水、胃腸脹痛、兩脇攻痛、及凡久心口疼痛、噎膈轉食、心腹病塊、癥瘕痞積、氣逆攻痛單雙鼓症、因氣胖腫、食積、寒積、蟲積、氣積及茶寒、酒寒、心腹各症、服之甚効、功効、舒肝順氣、開胃健脾、開鬱化滯、散積消聚、平肝導滯、散瘀除癥强健胃納、潤腸通便、消除煩悶、舒暢氣血、通暢百脈、凡係因氣、因食所患肝胃各症、無論老幼效服之眞治胃病的良藥也、
◎每袋定價國幣一元半打五元函購不索郵費
總發行奉天鐘樓北 關東大藥房

第五次川越張群會見

交涉無結果
須磨返東京
請示今後應付之方策

【南京廿二日電】川越與張群第五次會議、業於廿一日午後三時、在外交部長辦公室擧行、會議時不用繙譯、與前次同、二人於愼重緊張中、促膝以談、本日會議要領、係注重第四次會議所未決之交涉全局之重要部分、川越大使根據日本外務省之回電、重述日本之方針、以促中國之猛省、張部長亦說明中國政府會開重要會議、歷時二日、始經決定方針、討論二小時餘、仍無結果、本日交涉、未見解決、即行停止、俟不日開第六次會議、再行討論、至午後五時廿分而會議始畢云、

日本側之聲明

【南京二十二日電】於川越張羣第五次會見藏事後、午後五時五十分、日本大使館當局、曾發表意見如左、
川越大使、本日午後三時會與張羣外交部長會見、當賡續十九日第四次會見交涉、並進行協議、但意見尙有未臻一致之點、故約近將再行會談云云、

須磨總領事請訓

【南京二十二日電】川越大使、於第五次會見藏事後、當即回館、旋乃召佐藤海軍武官、須磨總領事、及雨宮中原陸海軍兩武官等、開此間陸海外首腦部會議、報告與張羣外交部長之會見內容並協議對策、但鑒於與張羣外交部長正式交涉、業經五次、惟雙方意見尙未臻一致交涉仍有阻隔、前途殊難逆料、故乃決使須磨總領事、火速東上、將交涉之經緯詳細報告於外務省、並對此後交涉之日方態度、與應付最後時期、請求重大訓示、因而須磨總領事、乃搭二十一日夜車由南京出發、二十二日轉搭午前九時由滬啓碇之長崎丸赴東京、俟抵長崎後、再取道陸路馳赴東京云、

蔣氏邀張高協議

【南京二十二日電】蔣介石氏二十一日晨、會邀外交部長張羣、亞洲司長高宗武兩氏、對於午後擧行之川越張第五次會見、有所協議、一般推測、因會見業經四次、於本日會談、南京方面關於具體問題、必將有答覆、觀於二十一日晨之南京各報、仍載較爲強硬之論說、是關於會談詳細事項、雙方仍有某程度之懸隔、至於應如何解決之點、一視交涉之如何耳、惟因會談如此濡滯、亦頗有倡悲觀論者、至如日方、旣不樂觀、亦不悲觀、祇決照確定之方針、勇往邁進云、

須磨搭輪東上

【上海廿二日電】爲奉川越大使之命、詳細報告南京交涉經過、並就此後對策與外務省接洽、前於二十一日晚由南京星夜回國之須磨總領事、業於二十二日晨抵上海旋搭午前十時出口之連絡船長崎丸而東上、但於開船前會談話如左、
交涉內容、因與華方有約、刻不能談、而交涉前途、亦不易逆料、余抵東京後擬向有田外相與軍部當局報告接洽、事畢即返寧、然大約在本月杪云、

寫眞說明

（上）留京中之樞密顧問官石井菊次郎子、廿二日午前十一時赴國務院訪問張國務總理、就日滿關係作種種懇談、寫眞係與張國務總理會見種種懇談之石井菊次郎子、

（下）第三次滿蒙會商第一回正式會議、十五日午前十時四十分在滿洲里舊北鐵中學校開會兩國首席代表交換致詞共擧香檳盃、爲會議前途及兩國親善祝福寫眞係擧香檳盃時之兩國代表及隨員、前列自右起、爲羅托齊爾外蒙代表、菊竹滿洲國代表、桑包外蒙首席代表、烏爾金滿洲國首席代表、伊廸木斯爾木外蒙代表、矢野滿洲國代表、菊竹桑包間爲額爾欽巴圖滿洲國代表、

蘇聯不法越境事件
仍無悔悟的表示
我國又行嚴重抗議

【哈爾濱廿二日電】前因蘇聯在東部滿蘇國境洋館坪、及馬滴達地方、不法越境、致發生滿蘇衝突事件、我國曾令外交部北滿特派員施履本、於十三十五十七等日、連以口頭暨公文嚴重抗議三次、但蘇聯至今不惟仍出於規避責任之態度、而無何等誠意、且其警備兵更擅自侵入我國領內、故我當局對此現狀、極爲激憤、更於二十日令施履本、對斯拉烏斯基總領事、以公文爲嚴重之抗議、其大意謂此次之非、悉在蘇聯須懲罰鑿事責任者保證以後不再發生此事、並即時撤退在我國領內之警備兵等、但日方對蘇聯此種傲慢無誠之態度、則極力採取追問其責任之方針云、

牽制日印通商交涉
英通告廢棄日印條約
印商務部聲明　鄂大瓦協定仍繼續

【東京二十二日電】英國政府二十一日、已將日印通商條約通告廢棄矣但英國側所企圖廢棄該條約者、早十有所聞、一方外務省亦充分考究對策矣、是故對於今次之正式通告、毫未介意、目在台里繼續中之日印會商、以改訂日印間所規定之巴打制之日印通商條約附屬議定書爲目的、當然於來年三月失効、但本條約未付有失効期限、且本條約載有最惠國待遇、是以縱今日印會商失敗附屬議定書之巴打制不成立時、然對日本之最惠國待遇仍須承認、然而英國爲免援用計、遂預先通告廢棄本條約、
夫日印會商、如於明春以前、圓滿妥協成立、則日印通商關係仍無何障碍、觀現在之會商狀態、緬甸問題已經解決、且圓滿進行、故對日本不能波及何等影響、然而英國側藉廢棄通告、擬停頓日印會商、此點須宜警戒云、

【東京二十二日電】二十一日英國大使曾通告廢棄日印通商條約、但據駐加爾各達米澤總領事致外務省之公電謂印度商務部、於英印間訂成新協定前、決仍現行鄂大瓦協定、業經十九日以聲明書公表矣、
但印度現正進行日印通商交涉、而忽通告廢棄日印通商條約、且一面又以六箇月之豫告、聲明將有效之鄂大瓦協定繼續至明年八月二十日爲止者、此蓋爲表示英帝國集團强化之態度、頗堪注目云、

【東京廿二日電】英國駐日商務官桑森、曾於廿一日午後訪松島通商局長於外務省親遞克萊武大使致有田外相之公文、通告廢棄日印通商條約、玆將其大意列左、
英國政府對昭和九年七月十二日曾在倫敦簽字之日印通商條約、按該約第六條所定、通告該約至十月三十一日、即歸廢棄、
又當通告廢棄該約時、印度政府、更解釋其意旨如左、對於目下進行之日印交涉確有繼續進行之意且希望圓滿解決、並確言該協定告成時即撤消該廢棄通告、其附屬說明書中、更謂印度政府所以通告廢棄日印通商條約者非對日本之通商懷有惡意而發動廢棄條項、不過僅爲於交涉決裂時、欲保護印度之製造工業而已、

有田外相謁見首相
報告日華交涉

【東京廿二日電】有田外相廿二日午前十時、訪晤廣田首相、報告日華交涉經過並滿蘇劃界關於紛爭處理兩委員會設置問題之日蘇折衝經過、更就外交方針交換重要意見云、

日行政機構改革案
端視首相態度
日陸軍態度仍强硬

【東京廿二日電】廣田首相在廿日閣議開會之前、先會見寺內、永野兩相、述說行政機構改革問題之容納軍部方面希望、參考軍部大臣提出之共同意見書、而實行之並擬擇其較易者、實現漸進的改革云云、用求兩相諒解寺內陸相謂
廣田首相旣言明實行改革之決意、俟逐次具體的改革案實現、陸軍當隨時決定態度、云云、繼謂
廣田首相之改革具體措置如不能滿足陸軍希望、或徒延時日而無具體的改革時、則陸軍對內閣、亦必有所督勵也、且陸軍部內之强硬主張謂「雖因行政機構改革而致遷延來年度豫算之成立、亦非得已、雖成影響政局之結果、亦屬無法」云云、至寺內陸相對機構改革案之實現、雖無附以限期之要求、但部內普通的意向、大體希望政府在下次議會開會前後、能明示所欲實行具體改革案之全貌、即以此種希望爲目標、監視政府之態度、倘首相藉名漸進的改革而故遷延實現、則陸軍對政府關係、或反形惡化也、

滿蒙會議第四日
祇討論議事規程

【滿洲里二十二日電】滿蒙會議第四日、曾自二十一日午前、時半開始仍照上次討論會議議事規程約二小時但結局未終決推於下次會議下次會議定二十三日擧行云、

於重光大使之赴任前
對蘇聯問題
開官民協議會

【東京廿二日電】日本外務省、於重光駐蘇大使赴任以前、廿日就北洋漁業問題等、特開官民協議會、廿一日午後更以北樺太利權問題爲中心議題、開官民協議會、重光大使之外并有外務省加瀨歐亞局第一課長安藤秘書官、海軍省上田軍需局長、商工省大貝鐵山局長、民間方面有松村北樺太石油常務、西原北樺太鑛業常務等關係者出席、以民間並海軍省商工省等之希望意見爲甚礎、就北樺太利權問題協議對策、因該日之協議、官民協議會遂告完結、日內更擬與陸海軍首腦部、開協議會、礎商對蘇政策云、

德意兩國成立
外交重大諒解
以資應付國際情勢

【羅馬廿一日電】德意兩國政府、以阿比西尼亞戰爭之機、事實上已訂爲盟邦、最近國際情勢、以西班牙內亂而益緊迫、兩國政府爲應付計、更成立外交上重大諒解如左、
一、德意兩國政府、在馬德里陷落時、即承認西班牙革命政府、
一、新羅加諾體制、以現行體制爲基礎、兩國雖無異議、但如英國所主張將萊因國境地帶與意大利國境線、分別各行締結保障安全協定、即絕對反對之、
一、意大利政府、主張聯盟規改組案中、應撤廢聯盟規約第十六條之制裁條項、並主張由大國組織幹部會在此項主張未實現前、德國政府、不復歸國際聯盟、
一、德意兩國政府、將多腦河流域、作爲經濟勢力範圍、確定兩國分野、

實行擾亂政策
蘇謀利用馬占山舊部

蘇聯利用商業機關及人民戰線之新戰術、進行中國、一方與此有關聯者、得第三國際主義者之後援、謀以馬占山舊部下、擾亂我國、大張聯合戰線、後援者爲杜同英、馬占山之秘書韓立如、（山西中央建設委員）王玉秋、（北平新報記者）郎管甫（軍事參議院參議）等企圖復活東北義勇軍、王德林亦支持此決議、在廣東組織華滿韓人民聯合委員團體、求第三國際之後援、待王德林北上策謀入我國云、

蘇聯對西班牙
決以軍事援助

【莫斯科廿二日電】蘇聯指摘德意衞之法西斯政府之援助西班牙革命軍、會請不干涉委員會加以阻止、而委員會對之竟取微溫的態度、據傳蘇聯因此決對西政府軍予以軍事的援助、現在黨部及勞働機關對西政府已行經濟約援助、以對抗法西斯國之援助革命軍、現蘇聯已決定供給政府軍以軍用機及其他之軍需品矣、

蘇聯伸赤化魔手
新疆全省內

近有由新疆廸化回抵北平一旅行者、談新疆省近況如下、
新疆省、已全爲蘇聯魔手所統制、盛世才省長、不過以傀儡而行暴政耳、日用品、大部皆蘇聯所製、物價極高、蘇聯人尤橫暴凡兵器軍用品等、皆蘇聯所製造、有飛行機十數架蘇政府曾以共產主義爲招牌而赤化外蒙、新疆省恐將爲外蒙之續云、

交部命平井
暫代路政司長

交通部路政司長、因在出差、命總務司長平井出貞三暫代一切職務云、

美藍敦氏
從事競選說演

【洛桑磯廿一日電】大總統選擧已近在兩星期後、故競選之戰亦漸形激烈、共和黨候補大總統藍敦於廿日在洛桑磯、有如左之演說、
政府曾濫用通貨操作之權利及緊急事態之權利、與立法部之調査書件等、

墨國公使霍將軍
近將作飛空壯圖

【東京廿一日電】墨西哥公使霍達義拉爾將軍之訪歐飛行、以愛機破損、一時挫折然該公使始終抱初志貫徹之意氣、顧以最近目的地、西班牙正在動亂漩渦中、不得已今改以英京倫敦爲出發地藉向日本訪問之形勢、行歐亞連絡飛行、該機爲單葉機於羽田出事故之後、即送美國該公司中修理、然損傷意外之大、至最近始修理完了近由該工場送往倫敦、該公使因有本國政府公電、由陸路赴倫敦、接收愛機、再由法國經士爾其、印度、印度支那、向南方之空、而至日本、同乘者乃該將軍在本國飛行時之副操縱士名飛行士二名、目下正交涉中、此壯擧或於來春實行歟、

西革命軍
扼首都之咽喉

【加拿利亞郡島廿一日電】西班牙革命軍由南西北三方向首都馬德里進擊、於廿一日午後佔領首都西南十九里之那巴爾加爾洛地方、已完全扼首都之咽喉矣、

高橋康順司長
將就任理事長

滿洲國政府於二十二日公佈辭令如左、
一、實業部次長兼特許發明局長高橋康順
辭職照准
一、實業部總務司長岸信介兼任特許發明局長叙簡任一等
又高橋康順氏、將就任此會次新設之滿洲生命保險會社理事長云、
又實業部辭令
實業部權度局總務科長　黑岩直溫
實業部權度局技正　高橋文夫
辭職照准

鹽專賣法案
來月中公佈

我國之鹽政統一、已定於明年一月實行、玆財政部正在極力籌備中、關於專賣制實行之法令草案、不日即將作成、俟十一月提出於正式會議通過後即可公佈、將來對於鹽價、當然奉天最低之價格使全國一律平均、消費者方面因之可減輕五百萬元之負擔云、

全國警務廳長會議
圓滿閉幕

全滿各省警務廳長會議、第二日、二十一日午後二時在中銀俱樂部開會、當時有民政部大津總務司長、大島警務司長、及各關係者關軍花谷、菅野兩參謀、憲兵司令部、齋藤中佐、軍政部、加藤中佐、及首都哈爾濱兩警察廳副總監、營口海邊警察隊長等、三十餘名出席、由大津總務司長對一般地方行政指示後、乃行質問應答午後五時歷兩日之會議閉會云、

任免及指叙

△濱江省公署技正衞頭正男兼任衞生技術廠技正叙薦任五等
△財政部屬官王之蘭調任稅捐局司稅官叙薦任六等
△財政部屬官劉志明調任稅捐局理稅官叙薦任六等
△稅務監督署屬官蓁文富王紹清調任稅捐局理稅官叙薦任七等
△趙宗奎任稅捐局理稅官叙薦任七等

法國外交之展望（三）

德意志早晚勢必有施用武力之一日、不過究屬對俄、抑或對法、尙須待事實表現耳、德國對於瑪芝諾堡壘線今旣有萊茵區域急劇之重整防禦工事以應付之、則德國注意力、大可轉注於東方設若法國在動亂中、强食弱肉之印象得出而生、則德國注意力仍可導向西方、誠若是、則蘇聯將坐收雙重之利——彼將對外方宣揚革命、且蘇聯本身、亦將獲得休息之機會矣、

余認爲此種推論頗爲詭詐不實、不但描寫過分、且含有譏誕之政治作用、雖然今日之法國、其社會紊亂、金融奇緊、外交柔弱、以及軍事毫無準備等現象、確足致法國與歐洲於災難之境域、但此毫無疑義者、且意大利併阿以及實施制裁之後、果又將如何、此又無人能予估斷德人利用此種機會、再佔萊茵、更以鐵壁割斷法國與小協約及其東方諸盟國之聯絡、凡此事實、無一不顯示法國威望之日漸低落、此後之德國、將於建樹威壓多瑙河流域諸國家之偉業、甚或欲置諸國於其急迫威脅之下、則較前更易矣、更有言者所謂同樣之制裁政策、亦絕不能認爲於法國毫無政治影響、將必激勵德人復仇之心情、當希特勒進兵萊茵之時、本即違反軍人之忠告、設法蘭西立時抗戰、則德軍未嘗不可被迫撤退、此皆公開之密秘、無可諱言者、此本孤注一擲之擧、但希特勒洞悉其中情形、故自法蘭西人民陣線佈設後、希氏已顯示毫無磋商之意念、對於英國之質問、亦遲延不覆、希氏心目中、認爲等待與觀望即最佳之策略、同時則急遽建造極堅固之軍事防禦工作矣、

世人每論法國現狀、動輒謂爲國內問題所纏繞、不暇外顧、此種測斷恰與一九一四年之推想相同、俱係不經之論、余猶記憶念餘年前、與此類似之信念、亦曾廣佈於多數人士之腦海、無一不稱之爲衰微破落之國家、但當危機暴發時、法人則奮勇抗戰、忘掉一切內爭、而立於共同一致之陣線、今昔情勢、正復相同、余深信法人當能重振士氣也、惟今日歐洲和平之要點、絕非法國朝與夕替之政黨力量所能保證更非已往十五年頗無意義之例行外交公式所能保證、所謂歐洲聯盟、所謂縮減軍備所謂忠於國聯、所謂各種條約與協定、所謂集體安寧、所謂和平不可分等等之庸語俱已被歐洲人民所厭聞、今日歐人唯需要更較眞實之議意耳、蓋今日之歐洲、任何觀察家知之甚悉、各國無一不在積極備戰倘無幹練敏慧之政治家以大力挽救之、則最近之將來、大戰勢不可免危局如斯、若仍以外交祈禱之呪語以麻醉人民、以希冀和平、在今日之歐洲、勢非可能也、

一關於德法諒解之可能性、於勃萊姆、在參議院宣讀之宣言中、及外交部長台爾博斯在外交部之宣言中、已可概見、其描述法國希望和平之意向、最爲顯著、據吾人所知者、法國組成人民陣線之各政黨向以努力圖謀德法親善爲職志、對於爲和平而犧牲之周萊亦時常提及、白里安在和平之聖史中、亦佔有超越之位置、赫里歐已往之努力、亦大受贊賞、希特勒本一戰士、凄楚之戰壕生活、曾嘗過四年之久、此爲吾輩所深悉者、當希氏宣稱願與法國保持親善之慾望時其誠懇之態度、確不容有所懷疑、法國對於德意志加速度之重整軍備、自不能忽視德國因進兵萊茵而違犯洛加諾條約、亦係事實、柏林自德法和平計劃、直接折衝之後、竟對於英國之質問、遲遲不覆、雖然法國對於德國希望建設和諧基礎之提議、仍須審愼考慮、此種言詞、確與勃萊姆台爾博斯之前任所用之言詞不同、此係希望會談之邀請、德國國社黨政府、已將反塞姆主義、銘記於心、今德國第一任猶太首相、竟提議與德政府磋商和平、豈受人諷刺、莫此爲甚也、

（未完）

完成黃運聯運工程
魯徵工疏濬舊運河
新運河定明春挑挖

【濟南】魯省黃運關係交通運輸等極爲重要、玆者魯建設廳據黃運聯運工程處呈、以東阿縣魏家山陶城埠間開挖新運河及陶城埠阿城鎮間疏浚舊運河、均爲黃運聯運中之重要工程惟同時興修、民力或有不逮擬按分期辦法先行疏浚陶城埠阿城鎮間舊運河、至開挖新運河工程、則待明春舉行、建廳以此項辦法、尙屬相宜、特擬具提案、提請省政務會議議決照准、分飭東阿陽穀兩縣徵工疏浚陶城埠阿城鎮間之舊運河云、

【又訊】本省年來努力黃河運河聯運工程、以冀使北段運河通航、直達津沽、並借用黃河水量增加運河水量、灌淤田畝、關於吸水閘壩機器等等、業已安裝、備差挑挖新舊河道土方工程即爲完成、建設廳前經派運河工程局測量隊長紀鉅紋擔任督工嗣因今春在麥忙期間、民力勞苦、乃延期動工、至現在黃運聯運處以時屆農暇、挑挖運河、關係聯運工程最爲緊要、應積極進行、以利工作、惟是新舊運河同時挑挖土方較多民力或有不濟、特擬定分期辦法、將陶城埠阿城鎮間舊運河、先行疏濬、其開挖魏家山陶城埠間新運河工程、至明年春季再行挑挖、以竟全功、建設廳據該處呈請後、於日前省政府會議提出討論、議決照准、即由省府分令東阿陽穀兩縣、迅予征工將陶城埠阿城鎮間舊運河於最短期間浚治完成

中國農事機關
共八百七十九所
（經費百四十八萬萬元）

【南京】南京農業實驗所最近就蘇、浙、皖、贛、鄂、湘、川、冀、魯、晉、豫、陝、甘、青、閩、粵、桂、滇、黔、察、綏等二十一省、及南京、上海、北平、天津、青島等五市各農事機關之塡報、編製全國農事機關一覽、現業已編訂竣事付印、不久即可出版、玆將中國全國農事機關數目等誌於後、

機關 全國農事機關數目、總計八百七十九所、以其設立性質分別之、計國立者六十三、省立者三百二十八、縣立者三百九十二、私立者九十六、以種類分別之、計農事教育八十八、農業研究三百六十八、農業行政三百六十六、農業金融二十六、農業團體十一、其他十、再以設立性質及種類分別之、計國立者農事教育五、農業研究二十七、農業行政三十、農業金融一、省立者農事教育五十一、農業研究一百四十三、農業行政一百二十、農業金融十四、縣立者農事教育十三、農業研究一百六十一、農業行政二百零七、農業金融八、農業團體三、私立者農事教育十九、農業研究三十七、農業行政十九、農業金融三、農業團體八、其他十、經費總共計百四十八萬餘元

人數 全國農事機關之現有職員數計技術人員五、八五九人、事務人員二、九六二人、又學生數一七、六四一人、會員數二〇、七二六人、

華司法部長 王用賓 視察鄂湘司法

【南京】華司法部長王用賓於十五日晨乘三北明興輪西駛赴漢據稱此次爲巡視粵湘鄂、皖等省司法、現俟乘輪到漢後、再循粵漢路入湘、轉粵視察一切、在粵並參加胡漢民國葬典禮、歸途繞道皖北視察該地司法、惟決於十一月五日前回南京、以便參加現任法官調訓典禮、

統一河政
冀魯豫河務局 將改爲修防處

【開封】黃河水利委會遵南京政府統一河政案、將冀魯豫三省河務局改爲修防處、正向三省當局接洽分擔防汛費數目、俟立院通過組織條例、約十二月可成立云、

皖省裁廢苛雜
種類及其確數

【蕪湖】皖省自廿三年實施廢除苛雜捐以來、依次推行頗著成效、玆向財廳方面、探得歷年來廢除苛雜之種類及確數、分誌於次（一）關於各縣田賦附加之裁減、二十三年七月裁減各縣田賦附加十四種、共計廿八萬六千八百九十一元、廿四年又將超過正稅之田賦附加稅及串票費分別減削、有特別情形者至多不得超過正稅一倍半、但此爲過渡辦法、仍須逐漸裁減、共計實行減去九十四種、九十萬九千四百九十七元（二）關於地方雜捐之裁減廿三年七月與十二月、各縣廢除地方雜捐種類一百六十七種、共計十九萬二千六百九十九元、二十四年四月第二次廢除各縣雜捐種數、比上年度廢除者更多、共計八十七種、四十三萬二千九百六十元（三）關於各縣雜稅之廢除、二十三年七月、各縣裁減地方雜稅四十三種、共計九萬三千一百八十八元、廿四年四月第二次實行裁減各縣地方雜稅六十一種、共計十四萬七千三百九十六元、二十五年度開始後、復將各公安局之警捐、改歸當地縣政府或營業稅代征、並將不合法之苛雜廢除、共計廿五種八萬餘元、以上裁廢各項苛雜共計五百五十一種、二百一十五萬元、所有苛捐雜稅及繁重附加、多經嚴格審核、芟廢無存云、

皖地方銀行
決增資二百萬
楊綿仲赴南京財部請示

【蕪湖】皖省府常會議決、增加地方銀行資本二百萬、已由財政廳籌擬、並報財部備案、該行將在安慶設總管理處、就近與財廳接洽、【又訊】安徽財政廳長楊綿仲、自皖抵南京後、赴財政部訪賦稅司長高秉坊、接洽地方財政事項、并擬候謁孔部長有所請示、【又訊】農民銀行在安慶蕪湖六安歙縣設立農民貸款所低利貸款、蕪所早已成立、安六歙三處不久亦可開業、

鹽務改革
華鹽業組開會討論

【南京】中國國民經濟計畫會專委鹽業組日前開首次會到組長鄒琳、徐恩曾、及陳長衛等十餘人、鄒主席、對中國鹽務改革問題、討論甚詳、並決定由各委擬具要綱後、由陳長衛等整理、再行討論、

冀東消息

冀東注重民生 派員調查漁業

【通縣】冀東實業廳、以漁業之關係民生至重且要、玆爲整頓起見、特將沿海及沿河之撫寧、樂亭、臨榆、盧龍、昌黎、豐潤、灤縣、密雲、香河、順義、玉田、寶坻、遷安、寧河、通縣等十五縣、分爲兩區調查、派蘇國銘爲第一區調查員、王嘉賓爲第二區調查員、已開始出發調查、並通令各該縣政府、於各該調查員等到達時、妥爲保護云、

冀東電話局處 頒發員工証章

【通縣】冀東建設廳、以所屬長途電話各處局、漸見擴充員工日益增加、亟應頒發證章佩帶、以資識別、而利公務進行、玆探得該項證章式樣如下、職員證章盾式、藍地白美術字、並圖案、畫電話聽筒及双電鈴線工人証章橫長方式白地紅邊黑字黑圖案上繪透視電杆及電線云

薊縣學校奉令 不准用舊課本

【薊縣】本縣政府以前奉冀東教育廳訓令以各縣之小學教科書、均經編印分發購用各校不得再行沿用舊有之教科書、教廳又特重申諭令、縣府奉令後已轉飭各校、不得再用舊書授課、各書店亦不得代爲銷售、違者即予收燬究辦云、

發還永定河庫劵 裝設三區電話

【臨榆】本縣各鄉自裝設電話以來、無不極力進行、以資聯絡而利交通、故本縣第三區第三鄉鄉長高玉蔭、具文呈請發還永定河、編遣庫劵本利百〇四元、以爲架設電話之用、縣府以公用、已准如所請、如數支領云、

民衆拒徵收房捐 黃科長到唐調查

【唐山】本市警務局前以警費無着、並擬擴充警額、會以創辦房捐報請冀東政府核准、迨經地方民衆聞訊後、以創政房捐、在此人民生活力薄弱之際、無力擔負、遂羣起反對、並公推代表胡景寰等、攜帶呈文、親謁政府請願、請求收回成命、玆政府方面、以警務局報稱、係人民贊成、此次又行反對、前後情節不符、爰經民財兩廳會委黃科長仲康、來唐調查房捐眞相、黃氏抵唐、十八日本市民衆各村代表及本市紳商到有千餘人、舉行盛大歡迎、午後到商會開會、由黃科長稱述調査來意後、旋經各代表民衆羣起反對、謂唐山房捐從所未有、唐山人民財竭力盡、實在無法擔負、時下商業疲敝、地方經濟破產、多半空閑、人民已屬生活無著、再征房捐、勢必涉人於死地、當經黃科長慨允轉報長官、屆至午後五時許、始播影而散云、

別府淋藥

無効退金

淋病和火災倘撲救不速便釀大禍!!

奏効神速的別府淋藥纔算是治淋的第一品

藥價 試用二円、急性用三円、慢性用五円、醫用十四円（採用郵局代收貨款辦法亦可）

日本別府市鶴水園 振替下關八九四〇番 岩里天然堂

特約店

哈爾濱道裡石頭道街九三 旭昇號
同 埠頭區地段街 大塚日進堂
濱江省寧安縣牡丹江 齋藤藥房
同 寧安城後街 石橋仁生堂藥舖
同 綏化東大街 川原祥弘
龍江省昂々溪 平野藥房
平齊線白城子大同路 風岡藥房
三江省佳木斯中央街 稻野富山堂藥房
奉天青葉町一四 旭昇號支店
奉天木曾町歡樂境 滿洲藥房
同 淀町一五番地 立花藥房
同 千代田通一六番地 福壽堂藥房
同 紅梅町五五番地 那須藥局
同 小西關大街 金子藥局
同 平安通十一路角 吉本大吉藥房
同 濱町五番地 平安藥局
撫順東三條通一丁目 ナニワ藥局
鞍山北三條町 ハルヤ藥店
營口新市街 保健堂藥局
遼陽白塔大街郵便局前 實滿堂藥房
鐵嶺松島町 並木文光堂
安奉線連山關 若松屋藥房
四平街 久恒商店 實生堂藥房
同 南三條通 回生堂藥房
四平街中央通 三共藥房
蘇家屯昭和通 小池延壽堂
海城小南門外 津田宗計
開原昌圖街一 森田洋行
安東縣市場通八丁目 龍雲堂藥局
同 安東驛前通 石本藥店
同 中央通二 土井商店
新京三笠町三丁目 西澤杏雲堂
同 東三條通六〇 新京藥局
同 老松町一番地 山口商店
同 東一條通リ 大陽堂藥房
吉林商埠地 鹿倉號藥房
同 大馬路驛前通リ 三井藥局
敦化城內東門街 本多壽生堂藥房
志仁鄉厌幕洞 松壽堂藥房
同 延吉市第四區 脇洋行
同 龍井市 倉田藥店
圖們驛通 回春堂藥房
海拉爾西大街 堤富生堂
滿洲里三道街 丸山洋行
東省札蘭屯 小山崎藥房
南王爺廟興隆街 藤本洋行 緒方藥房

代理 商標商業登記 發明公司登記 意匠登記

事務所 新京東五條通三番地（取引所南對門） 電話 三一五七七二

辨理士 中根齋 前實業部商標局囑託 勳六位 景雲章

奉天代辦處 商埠地四經路二五・實隆洋行 電話城內二九八八 小西關大十字街北・三益洋行 電話中央二七三七

有意組織公司者注意

本所承辦組織公司登記聲請事項手續簡捷費用廉省每一無限公司由接受委託之日起最多不過一星期可以完成每一股份有限公司因手續繁重及往返數次行文之關係故其時間較長然以本所經過之事實定之曾有不及一月即達完成目的者他如代訂之章程務期合法合用譯譯之文件必使適切符義對於各官署之申報並登報聲明之稿件無不徹底代辦甚至成立後應有之『法人』權利義務及應有之法定程序均予詳明指告務使愼密無遺至於『法人營業稅』徵收額爲純利益金百分之六較之普通商業納稅額輕重懸殊有意進行者來所當面接洽外埠函詢隨時奉答不誤此啓

新京東五條通三番地（頭道溝取引所前） 中根齋特許事務所啓 電話（三）五七七二番

新京大馬路 滿洲大旅社 新屋落成 定价特廉

本社地点中心交通便利 房间宽大收费及廉清潔 衛生設倫雅靚電話電鈴 茶役週到真乃是旅客之福星也

電話二一二五〇五番

南崗首善醫院開幕啓事

籌備經年的首善醫院新院居然於九月六日正式的開幕了他的位置佔在交通極便利的地方（長官公署街就是山街與龍江街的拐角許公花園對過）現在我把他的幾個的特點告訴大家罷

一、交通便利空氣清新而又寂靜

二、院址寬大有美麗的花園遊戲場運動場太陽浩場等

三、病室大手術室產科手術室均按最新式醫學上設備整潔合乎衛生

四、理料治療器械應備即有如愛克斯光線機器本院與道外分院均有裝設能透視病體又能攝病影

五、各科聘請專門大夫治療均係哈埠有名醫師担任外科、奧吉利威皮膚花柳科、泌尿科、奧聊路夫婦人科、產科、林德爾、耳鼻咽喉科、林思諾耳院長兼內科番陳澤生

六、取價低廉門診免費住院自二元起藥費普通二毛注射五角起六〇六三元所以這個醫院是給一般患者謀福的醫院歡迎大家參觀指導

本院 南崗長官公署街 電話七六〇五番

分院 道外天景街 電話二九八六番

協診所 正陽街 電話九二六一番

院長 陳澤生

開業 陽歷八

產科 婦人科 內科 小兒科

普濟醫院

院長東京女醫學士 于鳳雲 電話二一七二三番

住址 新京大經路民政部後二緯路口九四、

廣告 十月十五日

大瓶 中瓶 小瓶

各大藥房均有經售

補血滋養強壯劑

保利他民

貧血 肺癆 衰弱 虛弱兒童

病後 慢性胃腸病 精力疲乏

營養不良 心身過勞之人

服了保利他民以後 血色可以改良 食慾可以增進 體重可以增加 精神可以愉快

日本・大阪 武田長兵衛商店股份有限公司

總行 日本大阪市東區道修町

出張所 奉天松島町二〇番地

55—1527(0)

最靈驗 戒煙約

戒煙良藥 天然清補丸 又名 解癮丸

此藥本爲清補品、而兼有解除鴉片癮瘾之特效、已經內務、化驗證明無毒、性質和平每日服藥二次、服後可照舊吸烟作事、不寒不燥不吐不瀉、初上小癮、一盒七日斷淨大癮七盒半月斷淨、服後積食大便黑色、小便黃色潤下、不知不覺而疾除如受無效原盒退欵、此藥由津運來、順均按現洋合算、郵費一盒至一打二角、此藥出世已頗受平津主顧之熱烈歡迎、今因便利主顧、特運來哈、此藥男女老幼、四時可服、請試服即知不謬也、●定價每盒現洋一元二角半打六元六角一打十二元、外埠函購郵費二角並說明書備索

咳嗽靈藥 清金保肺丸 每盒二十二付定價現洋一元二角試用包每付八粒洋六分得注意、服後十分鐘見效、多年咳嗽痰喘服一盒全愈、新感咳嗽服一二三服痊愈、如不信請先試服即知不謬也

總批發處天津黃緯路閻氏製藥所

哈爾濱總經理處 獨家經售 道外桃花巷街 閻氏藥房樓上

外埠代理處 ●奉天城內鼓樓南志雲翔●新京商埠四馬路泰和藥店●江省城內新新大藥房●大連西崗得勝街延生堂藥房●奉天鼓樓西金城大藥房●吉林省河南街中間同義成棧店

老牌 註冊商標

珞玲粉

「皮膚的健康」是選擇化粧品上的第一條件、敷了增美、洗後肌膚滋潤而嫩細這就是珞玲粉的特長。

皮膚營養 珞玲精

近代化學上饒有興味的研究 含有複合賀爾蒙化粧液之偉効

從這門見地、研究所得的、就是本劑即複合賀爾蒙皮膚營養化粧液珞玲精了

◆主要的効能

能使皮膚回春。浸透皮膚賦活皮下組織。增進健康上極有卓効。除去皮膚的種々障害。

新京代理店

併游民所、養濟院、濟良所
集成一體綜合辦理
擬具善業發展計劃

【吉林】吉林市公署爲發展吉林市內社會救濟事業及社會教育、於去歲曾擬具計劃、祇因限於經費關係一時消極、現在吉林市公署收入、每月增加、自從戶別捐征收後、署內之經費、大有日進一日之勢、徐市長對於市內救濟事業、已從消極改爲積極、擬具救濟事業改進擴張計劃、呈請當局審核、一俟准下、即行實施玆將其計劃事列左

游民習藝所、現有八十名嗜好者收容、因爲經費問題未能使其習充分工作技藝、殊爲憾事、現擬使其日習工藝、嗜好戒除後、有自立生活能力、以資完成救濟本旨

養濟所該所養有一百四十名老弱殘廢之人、因經費關係、未能切實整理、現擬將老弱中之可造就者、施以正當工作、旣救生活又可習藝、將來如有自謀生活能力可以遣之自立、即可養濟又可扶助、俾開社會良好景象、

濟良所、現入所女五名、因爲經費關係、未能照章教育、現擬依章施以教育以便造成將來之賢妻良母、使領養者得以合宜、

共單行計劃外、並將以上三機關合併組織、改名爲安養院、强化救濟教育、爲確立社會教育根本、將來發展有良好成績時、在巴虎門外適宜地點、建築安養院址、以期造福社會、將來一旦成功、與吉垣苦殘嗜好者以良救之機會、

【又】該署爲調査社會情形特派社會股人員、進行調査吉林市社會情狀、現正工作中云、

遵滿日一德一心義旨
學生雄辯大會
協和教育會主辦八日舉行

【奉天】滿洲國協和會奉天教育分會、訂於來月八日、舉行第三回日滿學生雄辯大會、依日滿一德一心之義旨、發揚民族建國精神、對學生之語學予以修練獎勵、共行事如左、

日時、十一月八日午前九時起、三時間、

會場、南滿中學堂、

主催、滿洲帝國協和會奉天教育分會、

後援、奉天市內各協和分會、

出演者、日系學生演述滿語、滿系學生演述日語、

參加者資格、公私立男女中等學校生徒、日側八校、滿側十四校、每校學生一名

演題、以建國精神、並日滿融和趣旨基於適於學生講演者、

演說要旨、出演者氏名報告校長、由主催者報告、

雄辯時間、每人十分鐘、

大會委員、委員長教育分會長、副委員長教育副分會長、委員常務員、

參加紀念、參加者按成績順序給予以紀念品、

聽衆、每校學生三十名、

右出演者之演說原稿、及氏名、由各該校長在十月三十一日前提出、

△會序、

一、開會、二、向日滿國旗敬禮、三、日本國歌合唱四、滿洲國歌合唱、五、開會詞、六、生徒演說、七、講許、八、紀念品授予、九閉會詞、十、大會萬歲、十一、閉會、

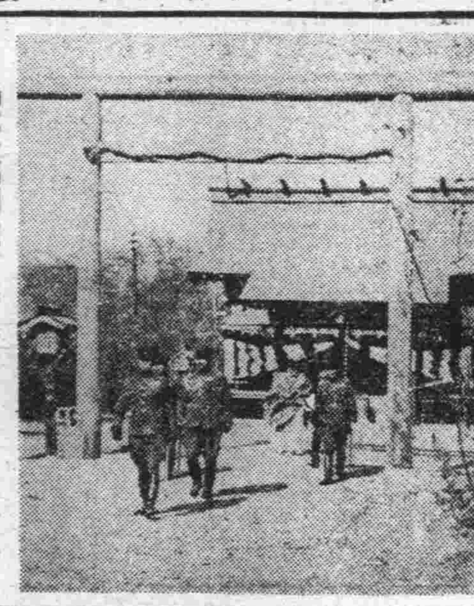

【寫眞】閑院宮春仁王殿下御蒞哈爾濱、參拜忠靈塔、

二次檢定教員 被檢者均報到

【三江】教育廳前奉文教部命令、第二次檢定縣市立中學教育、檢定目的計試驗性行、學力思想健康、等狀態、考試科目國文、經學、敎育、圖畫、日語、建國精神等、考試日期本月二十七、八、九、三日本省考試地點、在佳木斯、考場尙未擇定、省下所屬縣立中學、只依蘭富錦、樺川三處、各縣各校奉令後、教員均先後到省報名、玆將報到之姓名列左、依蘭閻奇、唐志崑、李大丕、羅士揚、王繼興、張欣然、樺川董海呂銘、金吉龍、富錦周西帆雲、陳興周、白澤昇、以上三縣中學之教員、均準備屆時應試云、

全市小學校生
達一萬六千名
哈市署最近調査

【哈爾濱】哈市地區廣大、中小學校設備地址、事先並無如何預定、是以學生入校不便者多、市公署教育科、爲便利管下各校學生之通學、與時間上之經濟起見、曾劃分通學區域、玆爲實現此旨、對於滿方初級小學校卅六處、又同兩級小學校二十五處、又俄僑初級小學校八處、同高級小學校一處、調査學生數如左、

校名		學生數
正陽南兩級學校		一、一三八
太古	同	八八五
正陽北	同	六五八
地靈	同	四九二
北新初級小學校		三二六
上號兩級小學校		三八六
馬街	同	五三四
公園	同	二四五
安廣	同	三六三
建設	同	四四二
馬家溝	同	六六五
香坊西	同	三九一
顧鄉屯	同	三七二
西市場	同	三四七
新正場	同	三九六
撫順街	同	四六二
工程街	同	六五一
安康	同	四四六
安平初級小學校		二〇五
民和兩級小學校		一六六
香坊東	同	二二四
十四街	同	九六五
正陽	同	一四八
南馬路	同	六九八
鼎新屯初級小學校		一七八
太平橋	同	一二九
薛家屯兩級小學校		八七
橐山屯	同	八二
三姓屯初級小學校		七八
萬里堡	同	七七
小三姓	同	六八
杜家屯	同	四〇
程家崗	同	三三
宮家堡	同	三〇
朝陽堡	同	三二

市民噉肉
一月統計

【奉天】奉天市內九月中各屠獸場屠宰之猪馬數目、現經當局調査完了、玆記於下、

△南關屠獸場、屠猪一、五四〇口、屠馬八三匹、屠驢一六頭、收入印紙四、九二三角、

△商埠屠獸場、屠猪一、一六〇口、收入印紙三、五〇七角、

△北關屠獸場、屠猪四、〇三〇口、收入印紙一二、〇九〇角、

教導隊·治安隊
掃匪奏捷

【奉天】第一軍管區消息、最近各部隊剿匪之捷報如左、

△第一教導隊步一營、偵知紅軍孫委員十餘名、在關門拉子南方高地潛伏中、於月之十六日午前三時、前往剿滅重巢穴、當獲紅軍革命旗一面、三十年式刺刀一把、喇叭一、

△教導隊步一營之一連、於月之十四日、由熱水河子出發、十時到達水洞溝、發見匪首青山好以下十餘名、當交戰三小時、斃匪三、獲手槍步槍各一支、腕章三、宣傳文一、

△海龍縣治安隊姜隊長以下多名、於月之十四日、探知匪首北海二十餘名、侵入佟家溝民戶强行奪食中、當向該地急進、遇匪後、當交戰二小時、予以全數的殲滅、匪遺屍十三、負傷者六、捕獲一名(双喜)該匪現由當地警署審訊中、同時奪還人票二、獲步槍九、子彈七十一、印鑑一、我方士兵戰死一、

獲得體育錦標
榮譽再旌
教廳長賜獎鼓勵

【吉林】吉林教育廳、以提倡體育、爲世界各國所注意者、滿洲國更爲注意共發展、吉垣在往年各運會中、皆爲落伍、本年因體育聯盟事務局之倡導、業有成績、已在中等學校運會中奪得錦標者、吉林教育廳擬頒與獎品及獎狀、以示鼓勵、獎品獎狀頒與時、在吉林教育廳中舉行、現獎狀業經印就、即於日內召集吉省中等學校運會中優勝者到廳、由馬廳長頒授云、

藤本參事官履新

【依蘭】本縣夏木參事官襄理豪務、政績卓著、不明奉令調轉通河縣、遺缺由警務局藤本警正首席指導官升任、現已奉令視事、想藤本參事官學識淵博此次履新、必供献于社會以福祉云、

水都氣象一新
建設
各馬路工程齊竣 拆東萊門闢廣場

【吉林】大吉林市建設下馬路工程、爲積極之要務、本年吉林市公署對於吉市街巷之馬路、展寬補修、重修、闢路等等、大工齊進、除東商埠除提法司及南北窰外、其餘一律按經緯闢新路、本年中完成馬路幹綫、爲在萊門領事館南大馬路、臨江門外與國道相接幹路以及下水道、河南街繁榮市街柏油路、維新街尙儀街柏油、東商埠柏油路、至新闢各經緯路、有新開門外至車站大馬路、北大營馬路德勝街馬路、總計完成馬路成績在三十里以上、此外並拆去臨江門闢爲廣場、現又將東萊門開始拆除、其由江岸起十五丈城牆亦拆去、將來亦照臨江門闢爲廣場、再北大營經過京圖路線至東大營地下道爲路遲延日久、由官商合建之吉林繁榮市街馬路、現均完成工事、吉林市公署及督建商號檢查工事後即行全部支付欵項、查此次共需欵五萬元以上、各馬路工竣後、各商號門前亦完全改築洋灰階、市街裝飾一整汽車馬車驟告激增、商業亦行繁盛、小販一掃、完全入各市場中交易、吉林市頓呈新氣象云、

商號狀況
市實業科調査

【哈爾濱】哈爾濱特別市內、向爲商工繁盛之區、市公署實業科、於月之二十日起、開始調査、市內所有之各種商業共要項爲商號名稱、店主名開業年月日、資本金、使用人員數目、貨物之堆積等項云、

【寫眞】河村部隊長之長女公子榮子女士、同東京高圓高女、橫濱香蘭高女兩校生等、組織四人慰問日軍團來滿、於十八日一行到抵齊齊哈爾謁見河村將軍一節、已誌本報、寫眞爲河村將軍官邸前、左爲將軍本人、右榮子女士、

奉天居留民會
卅年紀念

【奉天】十月二十五日、爲奉天居留民會三十週年紀念日、該會訂於當日上午十時、在該會內舉行紀念式、屆時在奉日滿各機關首腦、均行參加致祝、當有一番盛況云、

徵收下季戶別捐

【龍鎮】本縣財務局、自奉令實行徵收人民戶別捐後、當經規定每年分春秋兩季徵收之、而本縣上半年戶別捐之徵收成績、極爲佳良、玆者財務局、以下半年戶別捐、已屆徵收之期、當於本月十七日起、由局派出收捐員二名、持同收欵冊簿、分赴各商號住戶、按額徵收云、

九州股匪十一名
全數滅盡
盤石治安隊殊功

【盤石】自月之十七日以來、在盤石縣朝陽山一帶討伐中之盤石縣治安隊藤井中尉以下〇〇名、與日本憲兵隊長以下〇名及領警察官〇名協同行動中十八日上午三時半許、在朝陽山北方約七籽之快當溝、與匪首九州率領之匪賊十一名遭遇、當時開槍激戰三十鐘之後、將匪全滅未逃一名是役我方無有一名之死傷者同時鹵獲小槍八支、手槍兩枝、子彈四百卅八粒云、

烟窟藏嬌
七家被懲停業七天
省令市縣嚴肅邪風

【吉林】省公署當局、以吉林爲文化之鄉風俗良好、惟年來因各鴉片零賣所、爲招徠主顧關係、多隱匿野妓爲餌客之謀、致使不良風化日熾、大有禁不勝禁之勢、現該署爲整頓吉林全省之風化訓令吉林警察廳及各縣公署、嚴正邪風、禁野妓以維風化等情、卅令一頒吉林全省同時大擧、大捕野妓、總數計在五百名以上、即吉林市內、亦被警察廳查拿多名、並依照省會、凡有野妓零賣所、一律停止營業一週、以示懲儆、吉林市內有七家被停營業者、野妓生活將不可維持矣、

又吉林省公署訓令吉林警察廳長各縣縣長、對於鴉片零賣所招牌、曾經有規定懸掛地點、惟日久生疏、實屬不合、特再申取締不合法懸掛招牌令、仰各該廳長縣長遵照規定、嚴飭各小賣所遵照、以示限制、鴉片零賣所招牌只准掛於門首、不准通衢大發懸燈及紅綠匾、引人注意、並須一律掛二十五公分寬九十公分長之黑地白字木牌、只許書(鴉片零賣所)五字違者懲辦云、

被懲罰之零賣所

(又)市內之零賣所、警廳向有規章、不准私留野妓燒煙、以重風化、而近日來丞記、俱樂天、福壽軒、天鵝谷、太平舘等處、均違反此項明令、被警廳當局查曉、分別處罰一禮拜及二禮拜之停業令、

哈衛戍病院
今日行新舍落成

【哈爾濱】哈爾濱衛戍病院、因房舍不整、特於今夏新建築新舍、以資靜養爲國宣勞、精神負傷之將士、該項房舍、業已落成、於二十三日、上午十時半、在該院舉行落成式、並已函請各界屆時參加典禮云、

劉館長赴京與會

【間島】本垣教育館館長劉啓東、頃奉省公署、教育廳通令、派赴晋京、出席於文教部本月廿二日、招集之全國民衆教育館長講習會議、業誌前報、玆聞該氏、以會期迫切、不克延宕、特摒擋一切、於二十日、午前十一時四十分、乘京圖車晋京出席去訖云、

友軍擊潰
共匪百名

【齊齊哈爾】據齊垣河村部隊司令部電、山口部隊土屋討伐隊十九日午後一時半許、在連山關北方王溝附近、急襲共匪約百名、激戰約達七小時將敵擊散目下仍繼續追剿中我方陣亡兵士一名、籍貫日本千葉縣、敵棄屍八具受傷者極多云、

協和普及鄉農
秋季宣撫經過
永吉縣協和會本部

【吉林】協和會永吉縣本部、以此秋末冬初期、往往發生時疫、協會爲救濟一般無錢醫病之農人起見、特組織永吉縣宣撫施療工作班巡廻各區實施救濟無料醫治、前已會舉行數次成績頗爲良好、故於此冷熱不均之期間、再作斯舉、玆將其經過日程地域、訪誌於下、十月十日早六時三十六分出發、乘汽車赴天岡、由天岡乘大車赴大夥棡溝、於午前九時餘到達後、開始左記工作、

一、從午前十時到午後五時、施行無料施療、共診男女七十名(自衛團)

一、在施療期間內、會召集小學生及一般市民以蓄音機宣傳協和精神、使之澈底明瞭、

一午後六時至七時半、又開催映畫會、一、場所、同院內、二、對象會員及婦女約三十名、三、上映、對話苦是樂的種子、日本水泳選手、四、講演、箱木班員講協和會的精神及會員的任務寺田班員講施療班的宗旨集團部落的供献、

十月十一日朝七時到新開河(烏朝屯甲集團部落)十時三十分到着、開始施療、自午後一時起至四時止、施療人數二十六名、映畫會因雨停止工作、

一、屯名、新開河屯、甲名烏朝屯

一、分會方面、大海浪甲與烏朝屯甲已經成分會、會員共計五、二〇〇名會長姜敏(老頭)

一、烏朝屯男四、七三〇女三、二五八、戶一、二〇六戶、

一、面積東西四十六里南北二十里、

一、學校平治(私立)生徒三十餘名費用七、〇〇〇元

一、結社天主教分教堂

一、甲內集團部落、關家屯、放牛廠、前夥棡溝、關門磊子、羅圈溝上村、烏朝屯、

一、講演、到着時由箱木班員講演、聽衆三十餘名講對於協和會精神非常澈底、十月十二日午前八時、從新開河到楊木溝(地廠子)午後二時到着、工作情形如次、

一、午後六時半到、八時半在自衛團門前開催映畫會

一、會員及家族等二百八十餘名、

二、電影、苦是快樂之母水泳選手第二卷、日本第一卷、

一講演、七時至七時半、協和會精神及組織(箱木)集團部落之供献

十月十三日、楊木溝(地廠子)

一、午前九時到午后四時施療三十名

一、映電影、午后六時半至八時十分、入座會員家族三百餘名

一、講演、協和會之精神及組織之原因(箱木)二、集團部落之供献(寺田警士)

一、施療中之講演、在一小時內聽衆三十餘名、

十月十四日早八時、從地廠子發、十二時到富太河在守備隊渡邊隊防間、午后六時半起開催映畫會、

一、地點、警察署院內一對象、會員及家族二百四十餘名、一、映畫、苦爲樂之母一卷、日本一卷、水泳選手一卷講演者、協和會之精神(箱木)集團部落(何班員)

一、時間、午後六時至八時半十月十五日、富太河工作、

一、午前九時至午後四時施療九十三名、施療時間內開通蓄音機、

一、午後六時半起開催映畫會、

一、對象會員及家族三百二十餘名、二、時間午後六時半至八時半、三、映畫、水選手二卷、日本二卷、苦爲樂之一卷、

一、講演、協和會本質及精神(何部員)衛生注意之關係(任巡官)集團部(箱木)

一、午前十一時對於協和會的精神及分會任務說明以後、午後一時到分會事務所取文書聯絡、宿於富太河、十六日早七時從富太河出發張家灣、乘船途中遇大雪、午後七時到五家哨前進困難當宿於該地民家十七日早六時乘船而返、午前十一時到着、

宣傳防火

【營口】火之爲物、稍一疎虞、輕則灼肌膚、重則焚房舍、甚且株連鄰佑、燒斃人畜、警務局有鑒及此、特規定春秋兩次防火宣傳俾家喻戶曉、俾予市民有所警惕、該局頃以時當秋末轉瞬隆冬、正家家戶戶圍爐取煖之時、亦正火警頻仍之時、特於廿日上午十時飭消防隊全員、駕消防車巡廻市內、並撒防火宣傳單、冀市民注意預防云、

時代之先驅者
培養汽車技術員

新學期十一月一日(每月一日十五日)招新班生

現在大滿洲帝國之汽車界、日見躍進、發展不已、但隨處均缺汽車技術人員尤當如地新京、情況更佳、正係汽車之黃金時代、諸君勿失此大好機會、速來本院學習、俾爲社會有爲的汽車技術員、以資立身出世、交通報國、

招生

科別
- 本科(三個月畢業)
- 專科(兩個月畢業)
- 受驗科(一個月畢業)
- 實習科(按時借用)

科目
汽車工學、電氣學、法規
開駛實習、修理實習、

特色
一、設施完備
二、講義內容嶄新
三、親切用心指導
四、注重交通道德以圖人格向上
五、開駛、安照有統制的基本法指導
六、練習之事新而完美
七、以考試合格爲目標用模擬考試以附實力
八、畢業後與以義務的介紹職業
九、宿舍最後衛生待遇良善
十、練習場廣大安全

備有章程索則即付

公認 新京自動車學院
新京寬城子一匡街

五天退錢

官准立案淋濁聖藥到京了
淸鬱化積膏

此膏五淋白濁、新久淋病、無論急慢性初得重犯、如何痛苦、及女子傳染一種淋帶、速貼此膏內服(滅菌靈)在五天以內、所有淋毒濁汁、概由小便排出、淋漓即止、此藥活血解毒、專滅毒菌、所以貼膏服藥之後、毒走小便、則小便必換混赤之色、輕者一付、重者服兩三付、管保去根、永不再犯、且貼膏服藥、百口不忌、百病不犯、如貼至五天無效、請即將膏原回退錢、決不食言、

膏藥每貼一元四角　滅菌靈每付六角

各埠代售處
新京六馬路口儒林藥房◎吉林中西大藥房◎哈爾濱道外南九道街新興號藥房◎安東省中富街東益增遠藥房◎江省新新藥房◎各埠著名藥房均有代售

元祿
專染白髮黃髮

元祿牌、一經使用、任何白髮或黃髮、必能轉眼染黑、發揮光潤、故建造女性美上、不可或缺之心需品也

新京豐樂路近埠街角
株式會社 朋友商會
電話(二)二一八五 二一六八番

定價 大盒 五角　中盒 二角五分　小盒 二角五分

膠合板大廉價

存貨豐富　地板片　免收送費

膠合板　家具用乾燥各種板片
菲律賓木材　水曲柳及其他各種木材

精選材料　優良廉價

吉川商會
木材部 新京老松町七番地 電話三─五六九四番
家具部 新京中央通西公園前 電話三─五六九五番
大連出張所 大連市能登町七〇 電話二─四七三五
哈爾濱出張所 中央大街一六二 電話四四〇七番
本店 東京深川區富岡町

獎勵農家改良生產
强化其愛路心
奉鐵主辦農畜產品評會

【奉天】奉天鐵路局、爲改良產業及普及農事知識、以便增進農家之福利、而期鐵路愛護心之强化起見、擬定於十月三十一日至十一月一日、亘二日間在奉天省內地方開催奉天地方農畜產品評會、關於是會之計劃摘要茲覓記於下、

△農畜產品評會計劃摘要

一、名稱、奉天地方農畜產品評會、

二、開催之目的、爲謀產業之改善發展並知識之普及以便增進農家之福利、而期鐵路愛護心之强化、

三、開催地域1奉吉線、自全綫各愛護村2奉山線、自奉天驛至勵家窩棚站各愛護村3撫順瀋陽各縣管內各農村、

四、開催地及日期、第二會場、奉天地方、撫順城初級中學校、自十月卅一日、至十一月一日間、

五、出品區域及出品物之範圍、愛護村廿二村、縣農村一百卅五村、縣區撫順、瀋陽、淸源及各警務段內、出品物之範圍、以前項所記之農家生產、關於農畜林產物、並副業加工品等爲限、

六、審查及審查項目、審查以於開催地集合、審查爲原則、但由路局貸付種畜、對於以個體之對照審查、頗感困難、故以巡廻指導爲採點(審查細目以別紙之品評會內規爲準)

一、農產物1穀類、粒形粒揃、色澤、夾雜、乾燥2果實、大小、形狀、青色、整一、風味、肉質、無傷、無被害3蔬菜外觀(鮮否、揃方、外皮、色澤)形狀(大小形狀)品質(肉質、水分、肉色、香味)

二、副業1材料之選擇須要適當2以廉價而實用爲適當3用途或需要廣範爲相當4加工或作業簡單爲相當、

＝參攷事項＝

一、二箇以上之出品時以最新式者爲上等、

二、廢物之利用能率大者爲相當、

三、畜產1審查現物出品之家畜時、以資質體型血統改良度、及飼養管理之良否爲標準2貸付種畜審查時依下記諸點審查之、一、以貸付後之管理良否、二、發育狀態、三、種付及繁殖成績四、羊舍及豚舍之設備、並其改善之狀況、五、貸付規程遵守之如何、及其他關係必要之事項、

四、開催中之行事、

第一日、一、愛護村長大會、自十時至十二時、二、農事講演會、自十三時至十五時、三、實演和即賣、自九時至十六時、四、映畫會十八時起約二時間、五、一班參觀、自九時自十六時、

第二日、一、褒賞授與式自十時至十二時、二、實演和即賣、自九時至十六時、三、宴會、十六時起約二時間(愛護村長大會、由縣或路局警務科、相當計劃辦理云)

八、來賓和授賞者之招待一、授與式之日期、於開催地、對於日滿兩國有力者、新聞記者、村長、及地方產業之功勞者招待之、二、授賞者以關係縣內各村長、及鐵路愛護村長、爲受賞者之代表、

但對開催地附近之授賞者不要鐵路運賃(車票)時品評會、即對之加以招待、

九、本品評會出品種目、以農家所生產之農畜林產物及副業加工品、大概依下記之事項爲依據、一、農產物甲、普通作大豆高粱、粟、包米、陸稻、水稻、其他穀類一升、乙、特用作靑蔴棉花、落花生(一斤左右)大蔴子、蘇子、芝蔴(胡麻)等各五合、丙、果實、梨、蘋果、桃、七顆、葡萄三房其他十顆、丁、蔬菜、蔬菜類中、白菜三本、其他五本、或五個以上亦可、

二、畜產品、出品家畜中各爲豚羊時、以在來種與優身種配合後、一回以上之雜種爲相當出品之要項、牛、馬、各一頭、羊、豚、生後六個月以上之牝(一頭)但改良種牡牝均可、家禽雌雄一筒、

三、副業品1飲料品以瓶盛之須、五立八至七一瓶以上2食料品、粉子(粉類)及粉條子百匁(一斤)以上漬物以一升之罐盛之一罐即可3被服裝身具帽子類其(1)他各一個4家具、什器、帚類(1)其他各一個5農具、鑵類其他各一筒、

十、品評會出品點數、一村普通作物十點(即份)果實及蔬菜五點、副業品三點爲限、但畜產物不在此限、

十一、出品物以於開催地集合、審查爲原則、但局及縣貸付之種畜其個體之對照審查甚感困難、以於巡廻指導時、對其飼養管理良否、及其他一年內之成績定點審查之、

十二條、農產品之出品物不返還出品者、副業品及畜產品、林產品、參攷品、概行返還、

但對於副業林產及參攷品物、欲於品評會中出賣時、請將賣却價格記明、經會賣却、所得之價金返還出品者

十三、出品物及別紙之出品物、送付局鐵路愛護村送付該處警務段、普通之農村送該管縣公署並依記送付之

關東州廳派員視察滿鮮教育
小野氏預定三十一日到奉

【奉天】關東州廳、最近派遣旅順高等學校教務長水野谷初美氏、赴朝鮮及滿洲國作敎育之視察其日程如左、十月十七日由大連出發、十八日到奉轉赴平壤、視察各學校、訪問府廳、十九日至京城、訪問總督署、市役所、大學、公學校等、二十二日至雄基、訪問府廳、築港、高等普通學校、然後經圖們、牡丹江至哈爾濱、訪問省市公署、視察博物館、及各學校、二十七日至新京訪問文教部、市公署大使館關東局、及各學校、二十九日至吉林、訪問警察廳、敎育廳、視察各學校、三十一日至奉天、訪問省公署、市公署、視察各學校、文溯閣博物館、敎育研究所、十一月一日由奉返連云、

各學校鄉土室
視察經過
梁教育廳長發表

【哈爾濱】濱江省公署梁教育廳長前赴男一中、二中、女一中二中、師範學校、兩級中學初級中學校等處、連日視查各校之鄉土室、頃已完畢、記者前往該廳訪問廳長視察後之所得、簡略誌之於下、

關於鄉土物件之採取、已經前召開各校博物教員開小規模之講習會、大意已經明瞭、實行後之各校因有室小之處、往有在二三室者、實屬不甚完善、不過再需些時間、尙能整備、可能盡善地步至各校成績最優者爲一中校、陳有興安嶺之鉛礦及其他罕物、該校之敎員、又係博物專家、於採取上、尙能完美、余於四月間、與後藤視學官赴日視察敎育時、各校均有鄉土室之設、其效果甚爲宏大、能使各學生得觀摩一方能得到博物常識、且各學校學生、又時常在假期携來土物、陳設於室內、各生對各地之鄉土物產、均能明白、本市各校模仿其法、將來亦可收效、故各校有鄉土室之設焉、談至此、記者即辭出云、

陡寒之禍
凍死鮮人幼童 及王某兩頭驢

【鐵嶺】天有不測風雲、誠哉斯言也、本月十六日下午一時許、天氣忽然驟變、陰雲密佈大雨傾盆、降至四十餘分鐘、則轉變爲雪紛紛飛降、至五時許即積雪四寸許、然尤未止、剎那間白瓦銀樓、另造成一銀色世界、溫度低減寒風襲人、距於十九日據五區來人談謂、當降雪之日晚六時許該區境湯牛堡子某姓鮮人幼子於沙坨子冒雪回家、竟凍斃於中途、翌日經行人發覺始由其家屬抬回埋葬、並有王姓毛驢二頭、因飼養無棚先雨後雪致將全身毛凍成冰翌晨亦相繼凍死、以此事件觀之、本年冬季氣候、必將奇寒、一般體弱之人、速早添衣禦寒、以重衛生也云、

竹內總務廳長
公畢由西返省

【奉天】奉天省公署竹內總務廳長、於月之十六日由奉赴西安、以協和會奉天省本部長之資格、蒞協和會西安煤礦分會之發會式、現已公畢、於月之十八日返奉、十九日登廳照常辦公云、

準備各項農產
赴省參加品評

【彰武】錦縣鐵路局、爲提倡愛護村農產物起見、特在錦縣籌開農產物谷子、高粱等品評會、本邑各愛護村長助理員等、刻正準備糧食、預定二十四日出發錦縣云、

老嫗被車撞倒
大罵一頓了事

【鐵嶺】於本月二十日早八時三十分、有蕭姓老婦五六歲、赴街辦事行抵西門裡新華書局門前、忽由城內來一騎自行車者、年約二十許、身着青色制服形似機關差役、猛車西行、稍一失神、即將蕭姓老婦撞倒、並無慰問之意、馳車而去、致惹該蕭婦潑口大罵、一時圍觀頗衆、咸謂該青年無理也云、

青島芝罘航綫
作處女航

【營口】營口航業聯合會於航政局指導監督之下、特闢龍口 天津二航綫、俾使國籍輪船得所經營、以免各船舶業者間互相競爭、自施行迄今、頗爲順調、航政局有鑒及此、遂慫恿該會擴張青島芝罘二航線已首由大通公司船和順號駛往青島、作處女航云、

一幕逃妻趣劇
楊義臣是何人也
欺韓某如是之甚

【奉天】頃有韓紹武、現年四十一歲、住於奉天省遼陽縣第二區山藥舖村、開設藥舖爲生、於民十七、經友人介紹、娶得奉天市同善堂濟良所內之劉花舫爲妻、自同居以後、光陰荏苒、今已九載有餘、不料劉氏於本年陰曆八月十五日竟背夫私行逃走、韓某自其妻逃匿後、尋覓無着、正在焦急之際、於同月二十日、忽然接到奉天市工業區昇平後胡同門牌八號一利成雜貨舖楊義臣來信一封、內云劉花舫棲身於此等語、韓某得知此事、即日來奉、至楊某家中、果見其妻、同時並有素日認識之工業區西四街連陞堂張文彩、亦在楊家(張年六十六歲、原籍河北省新安人)當時張某爲韓某介紹謂楊義臣是劉花舫之姨父、於是韓某與楊某言談、幾小時後、楊某云劉花舫不易來奉、在敝處再多住幾日、當時韓某亦即允許、遂於同日返遼、及至舊曆九月一日、韓某仍未見其妻回家、遂又行來奉、及抵楊家、已不見其妻蹤影、詢問後、楊謂劉花舫已同你於八月二十日回遼、並氣勢雄壯、韓某無法乃以狼狽爲奸妨害家庭罪向瀋陽警察廳控告、經搜查股搜查員滕萬陞偵悉詳情、於十八日午後二時、將楊義臣及張文彩捕獲、其後劉花舫亦不知何時而去、當局亦將其逮捕、經審訊結果、劉花舫供、如隨本夫韓某同居、韓某必須遷移於奉天市內等語、當局審問至此、乃將張文彩准予取保釋放、對該二犯、現仍在羈押中云、

宣傳協和工作
協和會本部開電影講習會
招集六縣派員參加

【吉林】吉林協和會省本部、擬定開催映畫講習會宣傳協和事務、召集敦化、額穆、舒蘭、磐石樺甸、九台等縣來員參加、實施日期地區、一、期日、自十月廿四日起至十月二十五日止、二場所、吉林省本部會議室、三、講師中央本部山之內技師、四、講習生省本部長事務長及全體職員五、經費、講師旅費中央負擔、講習會費由省本部負擔、隣接縣講習生旅費各縣本部負擔、六、注意事項、甲、隣近縣本部受講者限十月二十三夜到吉林省本部、乙、中央本部派講師由自已備物第一日、二十四日午前九時至午後四時閉講、第二日二十五日、開講時間同上、午後六時至九時、實寫會、

二區境內平靖
局長率屬返縣

【海城】縣警務局長張世英、前曾率同所屬官警、由縣城出發、爲前往縣境二區、八岔溝、瓦子溝一帶、沿處梭巡、搜查匪蹤、而一般醜類、早已聞風遠颺、經過各地、頗稱平靖及於今十九日、午後一時許即由二區析木城、率屬返縣云、

棒子手搶掠財物

【海城】縣境一區、前石井舖村、住民劉長舉家、當於十八日、早二時許、突來步匪四名、分持木棒、闖進屋內、大施搶奪當搶去國幣七十五元、金鉗子一付、銀鉗子一付、被面四床、搶掠畢、遂即逃竄、及圍山子警官吏派出所得訊後、當由警長李鴻久、率警往追但匪等早已杳無踪跡云

賊星亂竄
防不勝防

【哈爾濱】市內之竊案、經負治安之責者、嚴加防範後、一般竊賊歛跡多日、於月之十九日、各處又發現竊案、被害者數家、誌之於下、

△道外桃花巷、門牌十八號、中央印刷所、於十九日上午一時許、有賊人由後院越房進室、即竊去灰呢子大氅一件、國幣六十五元、金手錶三枚、中央銀行存摺一個、其他物品甚多、天明方知、當即赴純化街派出所報告、請爲查找云、

△道裡馬街、四十號、住有王秉東者、年三十四歲、上海人、於月之十九日、午前六時許、發覺室內放置之灰鼠大氅一件、不知夜間何時被人竊去、特赴經緯警察署報告、請爲查找云、

△航務局局員、俄人杜力金、於月之十九日、午後七時三十分、赴光陸電影院觀電影、因該院室內太熱、致將皮大衣脫下、放於身後、觀畢電影後、大氅竟不翼而飛、即赴商務街派出所報告查找云、

國幣變報紙
朋友掉換歎

【哈爾濱】道外明遠棧於月之十九日、有徐成勳者(年三十二歲、双城人、係採金會社監視員)前來投宿、將携帶之國幣三百元、放於提包之內外出辦事、至晚七時返棧、見國幣不翼而飛、變有報紙一包、該徐某經調查後、有友人郭介藩等三人、知悉彼携欵、想係該人換去、然郭某等已不見踪影、當即赴江沿街派出所報告、請爲查找云、

圖書館書報俱備

【彰武】彰武縣立圖書館雖經初次創辦、幼稚時期、館長田世豐氏、積極進行、自本月一日起各種新聞紙、幾無不完備、各種書籍之增多亦益趨於進步該館之發展指日可待云、

奉天法院旁聽記
不受氣也離婚
反正不跟他過

瀋陽大東關住民有管福成者、原籍河北吳橋人、早年隻身來奉、經友介紹、曾在前滿鐵鐵道事務局充當傭員、久之、手中略有積蓄、於去歲五月廿八日經氷人說允、聘娶大西關同善堂前胡同住民李某之女爲妻、過門後情感頗篤、不料今年七月四日、李氏至其姊夫殷廣義家串門、受殷調唆、大有嫌管年老之意、遂於七月十一日背管逃入同善堂、管屢接李氏返家安度無奈李氏堅不許可、管萬般無法、乃狀訴瀋陽地方法院、請求依民法第一千零一條、判令李氏回家同居、以盡夫婦之義務、今經審判官孫義忱開庭審理茲將當庭問答抄錄之如次、

管福成供

問、管福成你多大歲數？
答、四十歲、
問、那縣人？
答、河北吳橋縣、
問、在那住呢？
答、大東關、
問、你作什麼職業？
答、前在滿鐵鐵道事務局充當傭員、現下無事、
問、你念過書沒有？
答、念過、
問、你爲什麼事遞狀子呢？
答、求與管李氏同居、
問、那年結的婚呢？
答、去年五月二十八日、
問、有媒人嗎？
答、有、
問、有小孩沒有？
答、沒有、
問、你家還有什麼產業呢？
答、沒有產業、
問、李氏沒有和你在一起住嗎？
答、今年七月四日她去她姐夫段廣義家串門她姐夫調唆她、她於七月十一日就跑到同善堂去啊、我再三的去接、她也不肯回來、沒有法子才告狀、
問、你們夫妻感情怎樣呢？
答、感情很好、她是受段廣義調唆的、才和我反對、
問、當初你娶她時、是正式夫妻嗎？
答、是的、
問、現在你請求她同居以外還有別的要求沒有呢？
答、請求判她歸家同居、訴訟費歸她負擔、以外無別說項、

管李氏供

問、管李氏你多大歲數？
答、十八歲、
問、那縣？
答、瀋陽縣、
問、在那兒住呢？
答、大西關同善堂前胡同門牌三號、
問、管福成是你男人嗎？
答、是、
問、幾時結婚呢？
答、去年五月二十八日、
問、是正式夫妻嗎？
答、是、
問、有媒人嗎？
答、有、
問、現在管福成請求與你同居、你想怎辦呢？
答、我不能回去、
問、你是今年七月十一日跑到同善堂嗎？
答、是、
問、你們是正式夫妻、就應該有同居之義務、你爲什麼跑呢？
答、他虐待我、
問、怎樣虐待呢？
答、不是打就是罵、
問、有什麼憑據呢？
答、他虐待我、還要什麼憑據呢、
問、過門後有小孩沒有？
答、沒有、
問、年靑的人、不要因一時糊塗就和丈夫鬧意見、但能和解、還是回家過日子爲對、同善堂雖好、也不能養你一輩子啊？
答、我一定不能回去、
問、你不回家有什麼理由呢
答、他不是打就是罵、我回去受不了他的氣啊、
問、他那老誠的態度、那能給你氣受呢
答、不給氣受也不回去的、
問、夫妻之間彼此都得互相原諒、不能因點小事、就起衝突、女子出一家、入一家、也是很難的事呀？
答、我決定不能和他回家審至此審判官孫義忱諭道『本案調解不成立、候送達調解書、再正式起訴吧』遂宣告閉庭

三省稅務會議
諮問案件

【奉天】奉天稅務監督署訂於十一月之六七兩日、在署內召開稅務會議、奉、安、錦三省各縣公署之經理官、征收股員等出席、其諮問、協議等事項如左、

△諮問事項

一、滯納田賦之原因、及其整理之對策如何、

二、使地稅、契稅征收成績向上之對策如何、

△協議事項

一、地稅及契稅事務之實施

二、地稅及契稅事務辦理上之希望事項、

縣立模範小學
準備落成典禮

【三江】樺川縣立模範小學校新舍、位於佳市中央大街南門分駐所對過、已動工興修多日、十月末即能竣工、待建築落成後將西南門裡小學校及志同小學校歸併一處、刻下縣方正進行手續中、並擬於十一月一二兩日、舉行建築落成典禮、同時舉辦遊藝大會、市內各學校全體參加、縣署青年團亦行加入、屆時由學生團青年團表演新劇、刻下正在準備中云、

吉林中秋節後
商店開閉略誌

【吉林】吉垣金店商業狀況、近感到非常蕭條、平日勉强支持者、中秋節後、相繼倒閉、然而開業者亦大有人在、但皆爲實際需要之商、茲將中秋節後吉林市倒閉及新張商業數目錄左、

倒閉者、河南街東海天金店併入新京、物華新金店倒閉、天津永利製鹹公司吉林分公司、大東門外路北德升慶糧棧、北大街巧華金店、泰山富金店、河南街滿蒙西隔壁洋服店、孔雀理髮社、醉鮮飯店一部出兌、小本商號倒閉者大東門外一帶十餘家、此節後荒商、以金店爲多、原因無人購飾物所致、即未荒金店、亦大感苦於維持、

新張者、河南街二道碼頭美林飯店、河南街路北齒科醫院一處、第一商場、北大街均一商店、河南街萬古照像館、大馬路商埠地慶發源舊址改設世昌源洋貨店、東順興布莊、德勝門外天海燕藏店、大同藥房改設爲太和大藥房、源茂順改爲茂和當糧米行路北改爲和濟昌、大東門內美林新洋服店由舊址遷至中間路北、河南街開設永昌洋服店、大東門內永德堂、遷至臨江門外、總之、吉市商號倒閉者浮業商金店爲多、開張者實際商洋服店洋貨店爲多、況近日來吉市百貨店、甚爲起色、農戶售糧後、採購冬季服裝之際、

營口監獄出品
近將加添資金

【營口】營口監獄、頃爲力謀囚犯出獄生活上安定計、特仿友邦監獄辦法實施、特聘日滿各專門指導者、循積極的經營法或承攬民間期貨、或滿側官衙方面印刷等諸工作、自實施以來每月收益達兩千元內外他如木工部醬油釀造部、編織蘆葦蓆摺部、成績異常良好、至於洋裁專向學校諸團體攬製制服等、因而埠內民營之印刷業、洋裁業、醬油及木工等遭受影響頗鉅、該監作業部現在之豫算爲二萬元、將來預計增至七萬元、頗予民營以上各業以重大打擊云、

兩小學秋季旅行

【承德】承德縣立文廟女子兩級小學校、南營子女子兩級小學校、鑑及深秋瀟洒、紅葉扶疎萬籟神清、金風意爽、誠一般學生研稽地史之良時也、爲期學務之進展計、故於十七日午前九時三十五分、由該兩校敎職員等之引導、全體學生前往上下板城一帶旅行、視察敎育云、

俄人醉酒
打傷俄警

【哈爾濱】道裡軍官街樊達普跳舞場、於月之十九日下午五時二十分、有俄人三人、前往飲酒、飲得酩酊大醉、致將室內物品打壞不尠、該場即報告電車街派出所、警士萬德乍克(俄人)、前往排解、該俄人不服、即將警察打傷其他俄人見已鬧禍、乘隙逃走、當場捕獲一人、名衣也夫列夫、年二十二歲、住南崗大有街十八號云、

依蘭民營電話
電電正式收買
改善工事明春進行

【哈爾濱】哈爾濱電電管理局、各地民營電話、先後收買者已數十處、於日前該局、又將依蘭縣之民營電話收買妥協雖正式接收、而其改善之工事、因冬期嚴寒、不能施行、聞擬於明春解凍後再着手、至於四郊之通話、收買之各局均已實行云、

診療科目

產婦人科　內科　院長醫學博士　饒村佑一
產婦人科　女醫學士　饒村貞枝
小兒科　東京醫學士　白川勇四
小兒科　平壤醫學士　江部正保
產婦人科　內外科　皮膚·泌尿科　女醫學士　伊藤津

入院出診　外出收生　年中無休

新京梅枝町(東二條橋角)
新都醫院
電話三二七六四　三一六四八〇
特別市慈光路目下增築中

耳鼻咽喉科專門
診療時間　自午前八時至午後六時　星期午後停診
院址　(一)新京梅枝町四丁目二番地(領事館前三條通角)　(二)新京新發屯電信(電話股份有限公司裏角)
公主堂　三井醫院
院長醫學博士　三井忠
隨時入院　應召出診
通曉日語而願爲看護婦者來院接洽
電話(三)二七〇三　(二)四八八五番　(二)三八三二

新式簿記招通信學員
人非有專門的學術不易在社會上立足欲學新的專門學術又因維持現在的環境和職務而又不能離身惟有投入函授部學得新式簿記爲最好的一個良機因爲通信教授第一不拘時間第二不曠正業詳細章程請附郵票四分寄明寄交新京滿洲郵政局私函信箱第二號即寄
駐京　大連銀行簿記講習會函授部啓

NBK　營業科目
經售各國著名藥廠　家庭良藥　醫療原料
注射新藥　血淸苗漿　醫科器械　衛生材料
膠皮製品　化粧香料　各種藥皂　各種染料
應有盡有　批發零售　價格低廉　望祈賜顧
日本賣藥株式會社
大連支店　大連市浪速町一百四十七番地　電話代表六一三三　長六一三九番
奉天出張所　奉天加茂町十六番地　電話三二一一番
哈爾濱出張所　哈爾濱八站南馬路五十七番地　電話二九二〇番

照像贈送放大
注意　出外拍照概不贈送
總店　新京三笠町四丁目六　電話(三)六三八〇番
支店　新京商埠大馬路四馬路口　電話(二)一四二八番
公茂照像館

文藝

生之迷津

玲玲

展開在一個青年人的脚下的、是一座用美麗的油彩所築造的迷津、一切的歡笑之夢與金色的幻想、都暗藏在那迷津的核心、那些目不暇接的像風車似的轉動着的光與影、你時時要想用戰慄着的熱情之手去追捕它、但是它比大雨的閃電還快、比隱在山岩下的野兎的眼睛還要銳利、使你在虛空的情緒上無法識別它溜走的方向、

倘使你見過潛水夫在海水底下摸取珊瑚樹與蚌中珍珠、也許你能夠聯想到一個青年在捕捉他自己的夢想的時候一種可笑的態度、但這格外會使你在苦悶中掙扎、你將被造物者收入命運的囚牢、不能自拔、因爲你還年青、熱情常常在驅遂那弱得可憐的理智、它給你安排些不可思議的遊戲、在生之迷津的核心

所謂遊戲、在這裏的方式也許略微帶一點傷感的情調、也許是喜劇的開頭、悲劇的終結、但青年人是有騎士風的、偉憑你的熱情與勇敢你就能夠克服一切、但這熱情與勇敢是沒有憑借的、像一陣狂風、吹落滿樹花朵、結果你將變成一個傷感的人兒、哭倒在花樹之下、

生命如一隻爬蟲、攀援着一條夢幻的繩索、這世界從你的眼睛中看來是那樣偉大、不凡、你將揮着勞作的汗滴、努力地爲你的前程在冒險一你完全是那樣着想的、歷史上的偉大人物、在你的手鏡的背面、只要一舉手你就能看不見他們、他們似乎都在鼓勵你、指示你應該選擇的事業與方向、因此你把自己看得過分重要了、同時把事業看得過分有把握了、在你沒有開始前進之前、你便預支了一切人間的歡樂、你壓根就沒有想到一個人生的最正確的路線、是由黑暗到光明由痛苦到甜蜜、大地上就不會生出不苦的黃蓮、同時用蜂蜜來浸黃蓮、黃蓮的苦味也不會因此就減少、偉大的是仰起脖子就吃、發揮那『我不入地獄、誰入地獄』的精神、結果黃蓮最後一滴苦味、便能夠在舌尖上轉爲甜蜜、這差不多是宇宙間一切的因果律、是無法避免的、但是你却味於此種原理、你把樂觀去兌換現實的悲哀、於是你將比一般人更加悲哀、

你把一切的歡笑之夢與金色的幻想、當作養生之源、那是極端錯誤的、你把人生看得太狹隘了、只是一座美麗的迷津、並且這迷津只能夠適合於你去探索在智慧的人看來、是多麼可笑的一件事呢？

青年人、保留着你那冒險的精神、去爲現實的人羣開闢一條幸運的康莊吧、空虛的迷津是沒有什麼可眷戀的、那只是科學家在實驗室中、爲試驗鼠或荷蘭豬的智力所安排的東西、

荷姑（二）

風懷

人家的沉默表示她的勝利、荷姑照常紅着臉、再挑起水擔拔開步就走、可是她一走、背後就又起了一陣哈哈嘩笑、雜着一兩聲尖銳的口笛、她走到石子路的盡頭、她狠命地吐了兩口唾沫、覺得自已的面孔紅得發燒、

荷姑就在這種『荷荷荷』的聲中長大活下去、成爲梅鎭上一朶花、媽媽也就在這時候在她身上發見了春天、花開的時候是春天、

『糖丸賣給娘』眞的荷姑每天早上開手的幾桶水、是挑到家裡給媽媽淘米去下鍋、不肯先挑去換人家錢、

一天早上荷姑在石子路上照常受了、『荷荷荷』的一陣氣、『紅着臉挑水到家裏一進門、一聲不響、把水倒進水櫃裏、扔下水桶就坐在門前地上出神、黑大眼張開得長眉毛在扭動、

媽媽湊巧拿些山草想出來生火、看見荷姑就不覺一怔、然而一怔之後就明白自家閨女長得比當年的娘還標緻、像這樣十七八的年紀、不能不說自已苦一世到底或者有一點兒福氣、看見一個太陽的春天、只這樣一想、前頭的希望、就爬滿了整個沉落的心窩。

『唉、這樣年紀還讓你在外邊給人家挑水受冤氣、媽得設法使你用不到去挑水』

『挑水——您才受冤氣、我就得挑水挑水、挑水、不挑水我們不得好好一塊兒死！』荷姑一伸腰站起來、攖起了扁擔、挑着水桶就走、

媽媽看她這樣的直性子、好像乖又好像蹩扭、苦得嘴角浮上了微笑。

媽媽懂得女兒、然而女兒更懂得媽媽媽媽早就爲她的下半生、其實也就是媽媽自己的下半生拿定了主意、那就是女兒得嫁個發達闊氣的丈夫、至於闊氣到怎樣、這媽媽管不了、也許要臨機緣靠媽媽的心眼兒去決定、雖然知道自家窮然而更知道自家女兒長得極出色、而且人家的稱讚是客觀的證據女人一張漂亮的面孔、就是未來無窮盡的幸運、媽媽看得透、很有把握。

然而媽媽也曉得老年人、特別是女人受不了家庭極度冷落的寂寞、媽媽是女人、她曉得的、如果閨女一跟了男人、無論那男人是如何的闊氣、到底媽媽身邊就像黑夜一樣的孤零、身後就留不下一個黑影、臨到伸直腿要離開世界的時候、自已是不會拿土去蓋身的、因此做閨女的應該是媽媽一家的『生命線』應該討個男人進家門、這媽媽也曉得、自家女兒長得俊俏、只要媽媽一開口、男人就會陸續攀上門、任憑媽媽和閨女挑選得中意、

也許是、攀上門的男人會多得像門檻邊的螞蟻一樣、然而這些螞蟻不一定會發達又闊氣、到底是那一種人的質地、女的美而願意走進自已的家門？這是媽媽的一點擔心、連閨女自已也糢糊地有點不自在、關於嫁人、媽媽是受得過多的苦味、

現在媽一想到閨女已近了做人的年紀在外邊挑水穿破衣淋水實在不是主意、於是媽媽得煞費苦心想出一條生路去弄米來下鍋、無論如何目前應該使得閨女用不到出門去挑水、留在家裏衣服穿得比較整齊學做人、不久春天就要到來、女兒就會成爲花朶招展的姑娘了、

媽媽沒法中、忽然想起一個人、雖然內心起了一陣厭惡、但到底這當然是此生最後的一次、所以立即狠心地、決定不讓荷姑出門去挑水、生路自然會從媽媽的身上來、不錯、荷姑不出門去挑水近來也不見得鍋裏沒有米、但是到底苦了梅鎭石子路上的人家、梅鎭忽然發覺失去了荷姑、石子路上的人好像好久見不得光明落在冬天的黑夜裏、舒適的生活就像紆徐的流水、鬆軟得使人忘記追究舒適的來源、

影

章蘿譯

太陽的光芒在天空消失時、大地升起一層黃昏的薄膜、它從那不可憶及的時起已經和宇宙作戰了、每晨輕聲地退去每晚又勝利地統治着大地、

在黎明時、它潛伏在山谷的深淵和城市的窪地裡、躲在叢樹的深處和昏沉的湖水上、雖然它是會被驅逐、好像不再存在了似的、然而它依然藏匿在每個隱所、它躲在每棵樹枝的空隙間、人的衣服的摺皺上、最微小的砂粒下面、或者交織在細微的蜘蛛絲網上、如果在這兒受了驚、它即刻躲到別處去、太陽消失時、它的隊伍便由藏匿的地方沉靜而小心地露出了臉、它充滿在屋宇的廻廊前庭、掩着陰沉的階層、離開原先在書櫥和桌子下的位置、爬進屋子的中間、無聲地響着牆壁、洩出屋頂而停待在屋檐它安寧地休息着、直到東方又浮起了紅霞、

這時一個帶着一盞小火光的人出現在伐爾索維渥的一條零落的街上、他狠迅速地穿過街頭、好像昏暗在追逼着他似的、他在每盞燈籠旁邊停息一會、燃着那歡跳的火光、隨後、他像影子般地又消失了、

你打那兒來、你安息在那兒、我們不熟悉你的臉、也沒聽過你的響聲？你有妻子和父母麼？他們在盼望你麼你打算把你一天間所有的幸運和失敗向你的朋友們敘談麼？你有家麼別人可以來訪你麼你的名字呢？你爲甚麼像影子一般地在黃昏時出現、點着了燈火而又消失了呢？

別人告訴我說、他的確是和通常一樣的一個人、並且還告訴了他的住址、我特地到那兒去找見他、這樣問着看門的

『有個在街上點燈的那個人是和你們在一起住麼？』

『和我們在一起』

『那麼在那兒呢？』

『在那間小屋子』

小屋子的門鈕着我從窗屏外望進去、但我只瞧見在壁旁擱着一張簡單的床、和篠上吊着的一盞燈籠、燈夫却不在這兒、

半年後、我第二次又來到這兒、

『今天那個燈夫在家麼？』

『呵！』守門的說『他不在這兒、也永不會在這兒了、今天已經……』

守門的沉思着、

稍待我詳細地追問了一會、我也隨即僱了車子到墓地裏去、

『請你指給我、先生、今天卜葬的那個燈夫在那兒』

『燈夫？』他重覆了一遍『誰能知道呢今天一連來了三十具死尸呢』

『可是他是葬在最貧苦區域的』

『這樣的情形也有二十五個』

『但是、他是一具沒上漆的白皮棺材』

『也有十六個』

於是、我從此再也不能見着他的臉、也沒聽見他的名字、我沒找着他的墳墓死後的他和生前一樣、是一個不可見的生物、祇是像具啞然無形的影子一般地出現在黃昏中、

在那生活的黃昏中、那些燈夫在生命的陰沉道上行走、每個人的頭上都携着一盞小小的火光、每個人在他們的生命上都閃着光明、不爲人所知地生活着、愁苦地工作着、而後、像影子般地却又消失了、

一個影子（五）

（儒丐）

這時那兩個生人。對於主人那種難過的樣子。好像很表同情。臉上的顏色。也莊嚴起來。可是工夫不大。便又恢復了原來的樣兒。其中有一位比較年青。只聽他向主人說。

『我一定要一個。但是我得挑一個健壯的。請你把大狗叫開。我要把小狗逐一的看一看』

主人見說。便很和善的執了我們母親的脖圈。並且好像商量似的說。

『馬利！可以不可以這邊來。因爲我的朋友。想要看看你的小孩。你躲躲吧』

母親見說。果然隨着主人離開了我們。可是她的眼睛。始終注視着那兩個生人的行動。這時那年青一點的生人。便蹲下身去。向板屋裡。伸進一隻粗而且大生了黃毛的手。我們雖然有些駭怕。但是也無法逃避。再說。主人和母親。都在跟前。准知他不會欺凌我們的。那人頭一個就把我抓住了。吓的我幾乎要哭。後來見他沒有什麼惡意。我才把心放下來。但是渾身覺得很冷。我在那人手掌中。止不住直打寒戰。那人把我的耳朶、眼睛、以及身體四肢。都檢查了一番。然後纔向我們主人說。

『這頭小狗。生的很美麗。只是不甚健康』

說着仍然把我放在板屋裏。在那人已是十分小心了。可是我們的主人。依然囑咐他手輕些。看那樣子。他若不是管着我們的母親。他決不許一個人胡亂動我們這時那人把我們全行檢視完了。我們的母親。已再不能耐了。忙着跑進板屋。把我們逐一舐起來。生恐我們美麗的皮毛。被人手汚穢了。我們見母親來了。也就大放寬心。很快慰的。鑽入他的懷抱。主人和他的朋友。也就到客廳去談話。

這是我還未出滿月。最初與生人接觸的一些記憶。雖然我們都分散了。再若見了面。未必彼此還認得。可是這點記憶。直到如今。依然很清晰。每每舊夢重溫一般。絲毫也沒忘

愛香（二）

楊剛

一會兒從後院子倉屋邊氣急敗壞的跑出一個青年女子來年紀約二十多歲、橫的面孔將擁腫傳染了鼻頭和嘴唇、她穿着一件破毛藍粗布單褂不夠長、在膝上垂着裏面的紫花布大棉襖、由那棉襖的邊沿又絮絮掛掛吊出一些棉花來、她有一對鏈魚脚、尖頭鞋翹得很高、以致將鞋跟都踏在脚底下去、那鞋兒就變成了一雙拖鞋、加之她穿的一條大黑布棉褲、因此無論她跑得如何急、也不過等於往前爬、但是一分鐘內、太太已經抓住了她的粗大辮子、劈面刷下滿滿的幾個嘴巴、罵道『死女人、你倒好你把小姐丟了不管、跑到厨房裏去、那裏在踏豆餅、輪得到你份上麼不爭氣？不安分的東西！』罵完又是幾下愛香不敢大聲哭、她只抽抽噎々的捧着那火烙似的面皮候太太轉了身、自己才懷着悲憤走進後院子去、

孩子還在瓦罐上坐着、床裏邊那小紅呢被塗上一片糞跡、床單也染上了、床外邊她自己的厚藍被上星星點點沾了不少愛香看這些新近剛洗淨了預備過年的東西、看看那縮在罐子上的小猴兒似的孩子感覺着自己是一條被縛在磨坊裏的驢孩子一直就拿眼跟着她見她背堵着嘴自去坐下、不來理會她、便錚鋰的似乎要哭、那聲音柔弱得可憐、愛香又怕被前屋聽兒、趕快把她從罐子上抱起來、堵着鼻子替她的拾好了從床右首紅色衣櫃裏另拿出一床小被打發她仍然睡在床裏邊去、自己坐在床右首傍着一張兩尺多長神櫃形的紅色小長桌、痴痴的對那個洋爐儘看、人間的生活還沒有發現這丫頭的存在、只有困苦和辛酸一邊一個夾着她强迫她用毒虐與勞苦來屠滅自己、

從自己知道想念媽媽的時候起、愛香就覺得週圍的環境與她無分、她所見所聞的都是些生面孔、惡聲音、手掌常常無從預防的落在身上夢境都使她提心弔膽、把事情作好、似乎是絕對超出她的能力以外的要求、因此她也是絕對不能叫支使她的人不望着她咬牙切齒、橫鼻子豎眼睛、並且愛香的女主人名義上是太太、實際上也是頭上頂了無數磨盤的人、北院的姨太太是老爺的寵者、同時老太太

幽默新編（二）

第十四次國民文庫當選

‖張惠南‖

八、蒸鷄爲黍

鄉紳某有事於農、就佃家飲、但以主人不常至、囑妻蒸鷄爲黍以饗之、紳就坐、見之、大駡而出、佃舉室驚疑惶駭、莫知其由、事後追詢、乃鄉紳之愛寵、因與大婦不和、蒸鷄爲黍、以致病歿、紳於痛悼之餘、不忍再覩鷄黍、佃家不知隱衷、偶觸其忌故耳、

九、借重

某共產黨員、不講倫常、專以平等自由爲前題、一日歸家、謂其父曰『吾黨有訓無父無君、以子能殺其父、弟能殺其兄者爲黨員上乘、否則既不能講平等自由、更不足以見重於吾黨、玆欲向閣下借一物、以重於黨、第以你我二人、十數年來、情感尙佳、今閣下年事已高、敝人、光陰可待、未知能邀允否』其父曰『請明言之可也』黨員曰『實不相欺、欲借汝之頭耳』其父漫應之曰『汝爲黨員、無父可以、而我非黨員、則不得不有父矣』可否容我於父墓之前掘穴自埋召族人一別、屆時、借頭、借脚、憑汝爲之』黨員大喜翌日如議、族人遍至、其父將黨員之意、向族衆宣示、族人共憤、遂掘坑將黨員活埋焉、

十、階級

舊政權時代、軍官之目不識丁、胸無點墨者、大有人在焉、有馬某者、右路巡防隊某哨哨官也、沉湎煙色、且無官場常識、駐防東山裡（指東西豐兩縣一帶）時日臥短榻雲霧之中、無所事事、凡本哨目兵裁革驗補諸事、一任隸下之官佐爲之概不過問、一日哨長出缺、例應由本哨士兵、按級擇優提升、司其事者、稟請馬哨官意旨誰屬、馬謂曰『如何提升』司事者覆曰『自應照階級陞充』馬大怒、曰『甚麼階級階級、使接濟得出眼、怎麼未陞哨長、先得使接濟渾蛋已極』蓋階級與接濟同音、彼時兵餉、多半是由哨官包辦、馬有錢癖、最煩接濟、不知階級爲何物、故云噫其糊塗不可及也、

敬啓者敝號新到左列貨品

新式呢絨 花素絨衣料 小孩服 毛絨衣 皮革衣 現成洋服 毡絨禮帽

各種坤帽 男女大氅 狐狸皮 水獺皮 紫羔領 猞猁甬 貂絨皮甬

承做大氅西服手工高尙可謂出類拔萃惠顧諸君駕臨參考爲幸

福豐號貨店謹啓

新京日本橋通五十七番地 電話三三—三七四〇

總號 哈爾濱道裡新城大街 電話三三—六二四六

明治美麗牌煉乳

完全代替母乳滋養豐富

對於嬰兒有偉大的幸福

能使體格强壯而且轉胖

食久決不生厭非牠不可

大連・奉天・新京 哈爾濱・天津

明治糖果公司

何必常患

背痛

五十年之成績

第威德製藥公司歷獲全球五十餘年百試百驗之成績、逐敢擔保凡患 背痛 腰酸 風濕 骨痛 骨節筋骨疼痛 遺精 便濁 小便赤熱 小便短少 膀胱便溺等症者、一服第威德補腎丸立即愈好、

此丸在中國全國飽受各界讚賞、威稱靈驗無比、因彼輩所患病症雖經他藥醫治、皆無能爲力、服第威德補腎丸後、即獲愈好、請即向東三省獨家經理營口源來盛洋行或華商藥房購用、閣下亦能獲此同樣效果也

第威德補腎丸

歡迎投稿

茶葉中含有維他命C

每日飲茶三克可防貧血 飲十克即可以治愈貧血

談茶葉的都知道茶中含有茶精、那是一種有毒素的東西、飲之雖能興奮精神、然多喝之後、就要失眠頭痛和心跳、所以談飲料者、都主張喝白沸水、而不主張喝茶、

但去年十月十六日塔斯社海參威通訊、傳出了一個新消息說、蘇聯輸血研究所遠東支部哥略尼次基發現茶葉中含有大量維他命C據說這種維他命C在一格蘭姆乾茶葉中、含有四—六米里格蘭姆、哥氏發明、在學理上頗富興趣、維他命C是一遇養氣頗易消失的東西、茶葉中含維他命C而能保持長久者、據哥氏說乃因乾茶葉中包含若干某種化學特性的原故、哥氏這種試驗、已得到良好的成功、並且已經證明茶葉保存維他命之情形、可以人工製造、用於其他包含維他命之植物了、

維他命C是一種醫治貧血症的良好生活素、據醫學上報告、食物中得不到維他命C的人、便起壞血症、哥氏發現茶葉中含有大量維他命C之後、他大膽的預言着『每日飲茶三—五格蘭姆、可預防貧血症、每日飲茶六—十格蘭姆者、即可將貧血症治愈矣』云

結核病的傳染（一）

—新京市署張衛生科長述—

結核病就是俗語的癆病、被他傳染的、極其廣汎、據死後解剖的結果、沒有這種病的人是很少、現在這病、在東洋各國、可算唯一的國民病了、不過大多數的人、因生前病症輕微、不知不覺就經過了、據日本大正十二年衛生局的調查、當時全國人口五千八百萬中、由結核死亡的、達十一萬八千人之夥、對每人口一萬約死去二十人、內中肺結核死亡的、約八萬人、每人口一萬、約死十四人、又據昭和五年的調查、每萬約死十九人、占全死因的第二位（第一位爲下痢及腸炎）此症又與一般疾病不同、由一般病所死亡的人、多爲老幼者、直接與國家社會、無若何重大的影響、該病多發於青年壯年之社會國家中堅份子、得該病者、不獨自己財產受損失、生命受威脅、並且對於國運的興衰、也實在有極重大的關係、所以先進各文明國家對於結核的預防、均十分注意、頒布法令、以期共同撲滅、然而打算徹底撲滅這種病的時候、非得政府與民衆共同努力不可、所以一般民衆、對於結核病的常識、要相當理解的、

結核病的原因

本症的原因、乃由結核菌的傳染而發生的、普通人常說、癆病是過勞受內傷而起的、這種說是不正當的、過勞不過是發病的一種誘因、若是無結核菌的傳染、是絕對不能發生結核病的本菌、極爲頑固、抵抗力強大、對於二十倍至五十倍稀薄的石炭酸水苦列曹兒液中、可以生存半日間在夏天強烈日光直射中、二三時間可殺滅之、在日光照射不到、濕氣多的地方、就可以生存數週數月以上、

結核菌的所在

結核菌是由罹結核患者身體而排出的結核病中、肺結核占十分之八九、他傳播細菌的能力極大、也是結核蔓延的主要原因、肺結核患者、由咳嗽而排出來的痰或噴出來的唾液普通都含有細菌、吐在地上乾燥以後、隨塵土飛揚在空氣裏、所以在多數集合的地方、例爲熱鬧場戲院影院火車汽車等處不免有多數結核菌的存在、不但在這些地方有、就是在其他地方、也是常常存在的不過這些在空氣飛揚中的細菌、比較痰沫中的細菌量也少、毒力也弱、若是他的危險程度、以數字說明時、空氣中的細菌爲一的時候則痰和痰沫中的危險度、可達一億乃至百億、是相差很遠的我們要拿危險程度作順序時、

一、患者的咯痰、
二、患者咳嗽時及噴嚏時所噴出之痰沫、
三、患者痰及痰沫附着的物品或手指、
四、咯痰及痰沫乾燥後、飛散於空氣中的細菌、

結核菌、原本是無色微生物、我們假設想像爲紅色時則患者的咯痰爲紅色或粉紅色、患者所用的被褥用品等、亦必斑斑點點爲紅色所侵、故常和患者接觸及和患者用品接觸時候、是傳染結核的最大機會、（未完）

嬰兒口齒衛生

嬰兒的口、每當食乳後應以軟布蘸滅菌水擦之、牙齒亦應如此、但注意此點者甚少、故嬰兒多患白瘍（俗名鵝口）與齒病、這個害處很大因爲小孩的口既然有病、每於吃乳時是感覺疼痛的、因此小孩每害此病、就多不肯吃乳、以致日久而成胃病、嬰兒之齒雖無用、但至數歲後咀嚼食物、非用牙齒不可、一因牙齒患病而變壞、咀嚼食物就不便利、因此易害消化不良的病症

又嬰時代切勿多與白糖、白糖有害牙齒也、常食糖塊、尤爲不宜

漢醫與現代衛生（12）

徐東林

第十 漢醫的六氣與西醫的細菌

漢醫不善於預防方法、古人說、上醫治未病、再深密的且不論、那淺顯一步、不是指着這個說的是甚麼『六氣病人、理解深微』原來人的身體、對六氣的反射作用、很微妙、很複雜、決定不會那樣直接簡單、決定不會像某西醫者所發表的那段病理論那樣的情形、那段病理論、說的是人體熱度高、所以要用冰鎮的道理、就比如把一瓶熱水、放在冷水盆內、瓶中熱水的熱度、勢必盡被冷水吸去、歸於冷靜完事、治人的熱、也是如此、哈哈、好大一個道理、好深密一種方術、好完善一段病理論、還眞是科學的方法、無怪乎他們說漢醫不合科學、從這上說起、也眞只有瞠乎其後想沾他們科學醫法的邊也沾不上了、我曾記得我在小的時候、有一個同學、他患了點病、就是普通都叫上火的病、不用說、熱度自然要高了、他因爲不舒服口中叨念、又有一個同學道、我給你一個法子、治一治吧、不過不用化錢、你把你的週身衣服脫了（其時正在冬天）到外邊一凍、火自然就涼了、說完、大家一笑而罷、這種方法、雖然覺之是笑話、在當時八九歲的三尺童子、也知道是笑話、不意鄙今年逾而立、學習了一點漢醫、不自以爲足、又涉獵一些西醫反要信賴兒童時代的笑話了、你說是不是奇天下之大怪呢、按理說、身上有了過分的熱、脫了衣服去凍一凍、和用冰鎮、是一樣的方法、不過前者尚較從容和緩一些、後者則更激烈緊迫、若後者有效、則前者更應有效而無害、因爲都是合乎熱水瓶放在冷水盆裏的科學道理但究其實怎樣、前者固然是笑話、後者恐怕是哭話了、以我們的拙見、與一般深切理解科學學者、自然不得同日而語我們的見解、以爲人體的構造複雜、關係微妙、絕定不會像燒熱了的一瓶水、那樣簡單那樣淺白、又曾記得友人述及其目睹醫事新聞一則、即在數年前、龍江省某縣地界、有一英籍醫師、懸壺問世、雖屬小規模、而器械新巧、藥品清潔、手術伶便、足以號招一部、營業亦很可觀、不竟忽值霍亂流行、近地染者相籍、經當地漢醫治愈者甚多、死者亦時有所聞、忽該醫自身、亦覺不適、乃數向鄙友詢問漢醫治理此症情形、鄙友據實相告、並勸其速就漢醫求治、似此徵悉、保立回復等語、該醫師長歎久之曰、若如此則吾之聲名掃地、吾之營業不可復存、其後疾益進、乃置五六大缸內貯清水、輒自躍伏缸中、倏稍溫、則另入他缸、友見其面已蒼白、戰慄無人色、仍不肯出此水缸、不一日、竟疾卒謝世、遺其妻子、遠道回國、鄙友憫其孤窮生疏、代效擲擋之勞焉、並向該婦詢及英俗、是否夫死立即另歡、該婦毅然答曰、此事雖多有、然要亦因人而論守節終世、未嘗無之、要亦視其人之肯不肯負此心耳、言下若不勝情、此事余因有所深慨、故未淡忘、漢醫書上有的說過『冬應寒而大溫、夏應熱而大凉、春秋應暖和、不暖不和而數變』都是天地非常之氣、都可以致一時一方的病患』這就是人體對六氣具有非常關係的緣故、

患神經衰弱症

—足以使人頹神喪志—

性神經衰弱也者、老實些說、就是神經衰弱之生殖器部份衰弱症狀是也、玆分舉各種現象如後、

（一）早泄 即交合之際、精液射出、不合常情、在未應射出即射出、甚至未入膣道、即已一泄無餘、犯此者常見於患有龜頭炎、尿道炎及淋病者、而以手淫及房事過度者更居多數、

（二）遺精 即夜夢顚倒、漏泄精液、或即在晝間偶有感觸即流出、此在偶然發現者、並不足奇、若頻繁有此卻甚危害身心、犯此者、往往在平時極易勃擧、而當行房反不能有刺激、

（三）勃起力異常 凡神精過敏者、每致有此、或呈過敏性、或爲強直性、過敏性者偶因細微刺激或色慾即易勃起、強直性者、則一旦勃起後、生殖器即不易萎縮、其犯高度衰弱者、反之有勃起力減退或完全缺乏者、終則陰萎、

（四）陰萎 此症有因恐怖憂慮等而致不能性交者、有因手淫或脳脊髓病等而致不能擧者、更有因機能障碍、致早期射精或性交時忽然陰萎者、原因則無非神經衰弱而已、用催春劑圖暫效者、結果更爲悲慘耳、

（五）快感不充分 乃交合時無甚感覺也、健康青年或亦有此、但不久自然消失、倘始終如此或中年以上人犯此、則情形實嚴重、此在婦女最易患、

（六）性變態 犯神經衰弱者、性慾易亢進、或者減退高度亢進者一聞異性之聲或偶見其日用之物、即感衝動此症狀亦以婦女易患、至於性慾減退者、積漸竟有厭世之想、

（七）膣道痙攣症 是即性交而覺膣道忽起強度痙攣遂致不能繼續動作之症象也、處女憂慮恐怖心強烈者每犯然易失、因神經衰弱起者可慮、

凡患神經衰弱者、多數精神不振、作事無能、久之、足以使人頹神喪志、患斯症者不可不急速治療也、

慢性淋病之症狀

及其攝生之方法

急性淋的經過、大約四星期到八星期、如果還不全治於是淋病的經過延長、漸漸變成慢性、到了慢性淋病的時候、自覺的痛狀很輕、僅僅早晨尿道外口、有白色或是黃色的一小滴分泌物（即膿汁）把尿道口封着、尿道裏面、往往有輕微的痒感或灼熱感、大意的病人、就自己以爲是全愈了因此不急於治療、自己放任那些潛伏深藏在尿道裏面的淋菌、猖獗蔓延、經過了數年或是十數年以後、差不多全體的骨髓和筋絡裏面都做了淋菌的大本營、隨時可以發生癱瘓骨痛、和心臟炎等種種的危險病症、況且患慢性淋病（老白濁）的人、還有精液漏、攝護腺炎、遺精時的疼痛等生殖機能的障碍、且有斷絕子嗣的悲哀、所以患了淋病的人、若在急性的時候、就應該加意衛生和施行正規的治療、不要把牠轉成慢性、倘是已經成了慢性的時候、更要注意攝生、積極治療、要知道剷草要除根、醫治淋病、也要這樣、才可以沒有後患呢、若要淋病斷根、就注意下面的攝生和療法、

攝生四要則

（一）應當安靜避去各種的運動、譬如跳舞、騎馬、乘腳踏車、遊泳、遠途旅行等都是要注意避免的事情（二）飲食的注意、應當忌酒類、汽水、香味和辛辣等有刺戟性的食物、倘是吃了之後、往往能使淋病增惡、宜食用牛乳、粥、茶麥等、多喝些開水、到是有益的、三禁止交接、不論在急性或是慢性的淋病患者、都不可以行房事倘若一經過了房事之後、非但要傳染給妻子的危險、本來是轉好的淋病、忽又凶惡起來、並且還有發生睪丸炎的痛苦、所以要極力節慾才好（四）大便應當每日通順、因爲大便秘結、也容易使淋病增惡、

感冒自療法

感冒—一名風邪、又名傷風、西名鼻粘膜加答兒、感冒症的起因—常人所以能保持三十七的體溫、而維持身體的健康、全是巧妙的皮膚機能、發汗的功用也、但是、久不沐浴、以致污垢叢集毛孔、而杜塞住汗液的發出、或假寐過久、受寒氣的侵襲、也是妨阻汗液的蒸發、因體內的熱難以發散、而其當成汗液的物質、遂不得已多向鼻汁或痰或小便方面排洩、此方面多受刺激、而覺有異常之處、即引起噴嚏或咳嗽而成感冒症、其他如氣溫激變、皮膚收縮太驟杜塞汗液的蒸發、而體溫失其平均之時、也最易害感冒

感冒症的病狀—噴嚏連發鼻水外流、咳嗽多痰、體熱爲攝氏計三十八度或以上、然感冒輕者、則概不發熱、其他又如食慾略減、體力倦怠、大凡熱度至三十八度以上者、應迅速延醫診治、否則、可用以下自療法治之、

這裏、有兩種自療法、

其一爲溫腿浴自療法—以細長木桶、灌以溫水（溫度爲攝氏四十度至四十五度）放桶在寢牀上、患者仰臥伸腿於木桶之中、以油紙遮桶及腿上、覆以寢被、被的四角須向內收捲極緊、俾微風亦不能侵入、安臥約十分—十五分時、則頭面及胸部汗液自滲滲而出、汗後將桶取出拭乾兩腿、更密裹被褥而腿既溫暖、則自然酣眠、至翌日、而所患已霍然矣、

此浴法、最宜於臨臥之時自當直即就寢、若在晝間浴後亦須靜臥、以被物暖護其體、一月之中、任何時間均可行之、不過、在就眠之前、效力較大！

其二爲熱腿浴自療法—凡發汗稍難的人、用熱腿法亦可、其療法與前無異、不過其水之溫度約在攝氏四十五至五十度、

以上所述者、係治療感冒若體溫超過三十八度之時、則當迅速就醫、施以正當療法爲宜、

怎樣保護牙齒

勤刷牙少吃酸辣物

▲勤刷牙

我們日常所吃的東西有很多的食屑、殘留在牙齒中間這許多東西、是有損害牙齒的可能性、能在牙齒上歸成薄片、把致病的細菌、包蔽起來、細菌就在這中間生長因由齒齦、進入齒根、而成齲齒、漸至全齒齲蝕、致不能隨意咀嚼、或細菌侵入人體各部發生其他種種病痛、所以我們每天起身後、臨睡前、及三餐後、應該刷牙漱口、以洗除牙縫間的食屑、但刷牙時、宜上下內外均應刷到

△注意選用牙刷及牙粉 牙刷應選擇不脫毛而中凹者、不能太軟、或太硬、

△少吃糖類及酸辣等物 食糖類酸辣等物留在牙縫中能發酸素、容易腐蝕牙齒以至齲齒、所以要保護牙齒安全、須少吃糖類及酸辣等物、

△不嚼强硬東西、食骨頭或其他强硬東西、能使牙齒折斷、或缺角、

△注意有益於牙齒的食物

含有各種維他命與鈣質磷質的食物、如鷄蛋、牛乳、麵包、芹菜、圓青菜、嵩苣筍、波菜、甜菜、胡蘿蔔、萊菔、蕃茄、馬鈴薯、豌豆檸檬等種、

森永ミルクチヨコレート

咖啡香糖
建康之素
一日一片
精神百倍

苦林牙粉

香味濃厚 質料細勻 性能殺菌 不傷牙磁

備荷社會 莫大讚許 未用諸君 盍來購試

總製造批發 大阪 株式會社 美純堂商會

滿洲總經理（牙粉） 奉天 株式會社 苦林公司

苦林牙膏

三共 SANKYO

蒙稱爲第一有効之日本產砒素驅梅劑

ネオアルサミノール NEOARSAMINOL

606號共同發見者

醫學博士秦佐八郎先生所發見且保證其品質之唯一的日本產品

國際聯盟保健部委員會製本化合體之標準品、勸凡製品須合於此者……日本藥局方第五版收載本類化合體且規定其化學的並動物學的試驗方法……

「NEOARSAMINOL」合於國際聯盟保健部委員會所指示之標準自不待言、於局方試驗尤於效力試驗特示甚優秀的成績宜哉！蒙稱爲第一有効……

包裝有 0.15 0.3 0.45 0.6 0.75 0.9瓦裝 1管裝及10管裝

東京・室町 三共株式會社

古 今

註冊商標

神效並暢銷

七ふく ひえぐすり

（七福牌清瀉百毒丸）

主治 去頭火上昇通大小便 瀉梅毒癩病各種毒症

藥價 半禮拜服金廿五錢 一禮拜服金五十錢 三禮拜服金一圓卅錢 五禮拜服金二圓 寄費金四十二錢

祖傳 七福牌本舖 伊藤長兵衛

大阪高津表門筋

振替大阪九七三・電南七二九

正直以外

施劍翹邀蒙特赦後
決將服務社會
監獄中暢談感懷
社會關心其出獄後安全

【天津消息】爲父報仇之施劍翹、自去年十一月十三日在本市東南城角佛教居士林擊斃孫傳芳後、曾經三審程序、初審判決徒刑十年、自首成立、但未採「情可憫恕」條件、第二審認爲情有可憫減處徒刑七年、但自首部分不成立、最高法院判決維持第二審原判、施女業於本年九月九日、送監執行、當時即會表示個人『求仁而得仁』刑期之長短、不是介意惟終未採用自首成立條文、是爲遺憾云云、

各方請求結果

厥後中國各地民衆團體、紛向南京呼籲、要請特赦孝女、南京方面、更有中委多人、激於正義、而爲之奔走、終乃邀得特赦殊典、明令已於日前頒佈、此間法院、則尙未奉到命令、關於特赦一切手續、尙需時日、始克辦竣、按施自刺孫於去年十一月十五日送入看守所後、迄特赦明令頒佈、爲期恰整十一閏月、

開釋之有待

逆料開釋之期、當在三個星期之後、按法律規定、特赦犯將送由監獄第一科開釋、不必再到法院、記者昨晨十時特赴西頭第三監獄、訪問施女士、比承第三監獄楊典獄長及第一科長芮紹圃接待、施女士已坐候於典獄長接待室、施長髮已剪去、着灰色粗布監犯號衣、圓領直襟佩一零八號號誌、笑容可掬、其中心之快慰、可以想見、記者首向施致意、施亦含笑伸謝、繼詢特赦消息、自今晨表兄董紹舫前來、以在各報剪下新聞見示、始獲知之、此事如天外飛來、令人驚喜莫名、

獄中生活
吃窩頭·看小說
讀『劍南詩鈔』

記者詢以送監以來生活如何、施答稱初入所後、因不慣食窩頭、曾抱病數日、嗣於鄧院長來津視察時曾擬要求自備伙食、旋經典獄長特許依病犯例、每日給以『片兒湯』兩碗、但余自幼即食大米、此係大米問題、而非片兒湯與窩頭問題、經過月餘、近始安之若素、監中女犯共八九十人、工作分紡線紡毛兩種、余則尙無工作、暇惟瀏覽說部、並讀劍南詩鈔、有時臨摹大小楷、以爲消遣、記者詢以家中有人前來探視否、答稱南京方面、老母向即暈車、吾弟則凡在南京供職、另兩弟攻讀東瀛均未來津、余夫施靖公在太原、恐尙不知特赦消息、亦無音信到來

先往南京探母

記者繼問以出監後、將先赴何處、施亟答曰、當然先去南京、以慰慈懷、惟個人出監後之安全、殊不可不慮、據第三監獄芮科長談、關於施女出監安全問題、法院當絕對秘密、開釋日期、將守不令預知云云、記者旋問施出監後將何以爲生、施慨然答曰、十餘年來、因懷不共戴天之恨、對於學識愧未能努力深造、蓋以倘使一朝大仇得報、此身或將不保也、

今後努力讀書

今日邀蒙特赦、出監後決將服務社會、有人會勸余研究政治經濟、余恐腦力有所不逮、若言文學則雖會致力於此、但僅通本國文字、實尙待努力、過去會想、徒刑七年後、己年近四旬、恐無能有所貢獻於社會、今邀特典釋出、可達夙願矣、

最近作詩兩首

施女士繼談其本人所作之詩、謙稱直率不文、但一般人則認爲純出自然、不假雕琢、最近賦七言絕句一首、係因身着囚裝、極似僧尼、有感賦之、監犯本可穿自做灰布衣服、但施自身願爲監中女犯模範、故不欲更換、詩曰

監中一律號衣新　大領穿來另有神
換罷囚裝羞對鏡　劍翹又似出家人

又中秋節偶感五言律云

同是中秋節　人間兩樣看
萬家齊慶祝　全獄悉辛酸
念父心徒痛　思親淚暗彈
可憐今夜月　監裏一見難

蓋以雖在中秋佳節、監號中亦一律上鎖、雖見明月也、

記者最後爲施攝一影、乃興辭退出、

孫氏家屬方面

記者以施劍翹被赦、共對方孫傳芳之家屬、當必十分注意、特赴英租界二十二號路一百三十四號孫宅訪問、孫傳芳之長子家震、現在濟南齊魯大學肄業、次子家鈞現在北平燕京大學肄業、均未在津、孫傳芳夫人、亦于昨日上午赴平、故對此事均未聞有何表示、孫傳芳夫人今明日可返、至於孫家對施劍翹民事訴訟部份、早已撤消告訴云、

防空指示燈
研究經過五年之久
共計改良十有一次
夜間防空新利器

國際情報通訊、最近有挪威人得波兒者、發明一種防空指示燈、可于夜間發現飛機、其光線能將飛機跟着、高射火器即可對準機身射擊、更能在防空司令部的高低、遠近、方位、圖上將飛機所在的角度、呈現得絲毫不誤、只要飛機飛到距離燈位廿五公里的地方、即能發生作用此眞是防空兵器上一種奇蹟、

該燈的構造、如探照燈式係用一千五百瓦特的電力、將二根電線、通於指示燈之下端、及防空司令部的高低遠近、方位、圖上、在電線與指示燈接近之處、用一茜石粉(化學品)所沾着於內面之細玻璃管、此管約八英吋長、一端連於燈背、一端連於電線之末端、平時該燈絕不發光、若遇有飛機聲響在二十五公里以內發出、其聲響傳至燈端、則茜石粉受其感應、電流即從管內通過、發出强烈的燈光、向飛機所在的方位照射出去、其燈光受聲浪的吸引、即隨着飛機轉旋、直至飛機逸出其勢力範圍以內、才能逃脫照射、

在防空司令部的高低遠近方位、圖上、於數字處按有着色小燈泡多只、若飛機在天空轉還被指示燈的光線隨着時、該圖上的小燈泡即亮坐在案頭、察看亮泡處的數字、即能將飛機的高、低、遠、近、方位、對證得明確無隱、據云得氏研究此燈、經過五年之久、在中途作過十一次的改良、直至本年五月、作最後一次的試驗、始得圓滿成功云、

巴丹女士造成
英澳單人飛行紀錄

【中央社達爾文港路透電】紐西蘭青年女飛行家巴丹、今日上午一時十三分飛抵此間已造成由英國至澳洲之單人飛行紀錄、全程共需時五日二十二小時二分鐘、

蘇州之人
殺千刀

日前與友人往遊虎邱、該處爲蘇州唯一名勝、並有十八古蹟、與其他勝景多處、吾人進入山門時、即有一久住該地之老者伴遊、每至一古蹟、即爲講述來歷或經過情形、內中是否確實或係誤傳、則無實證、難考據也、此十八古蹟中有一名曰『千人石』者、老者云、此係蘇人之口頭禪『殺千刀』的起原也、該石面積甚巨、呈深紅色在『虎邱劍池』之前、老者云

『當春秋吳王建都於蘇地時即收千名石匠於宮內、預備其死後建築彼墓者、後隔數年、吳王去世、即撥千人從事建造墓道於虎邱山之旁、經過成年累月之精細工作、吳王墓乃成、但當時吳王之眷屬、所擔憂者即該墓內藏有無量珠寶、以及各處進貢所得各種寶物、其價本無數字可計、但其如何藏放、以及如何可取得該巨量之寶、祇該建築者一千名石匠知之爲欲永久保留此等寶物存在唯將此千人完全殺死、於是立將該一千匠人斬首於山上『劍池』之前、後此一千孤魂怨氣不消、終日盤桓於山嶺、而其所流下之血、經年久之變化、與泥土凝結、而成爲一巨石、表面呈深紅色、與其他石不同、故名爲『千人石』從此蘇州人士、即由此石而引起『殺千刀』罵人口頭禪云、無稽之談、却堪破悶、錄之以博一粲、

科學趣味

●鹽路●

美國伊薩加地方有幾條馬路、叫做鹽路、因爲路面是用鹽鋪成的、先用鹽混合在其他築路材料中、一層一層的鋪設、鋪到最後一層的路面時、用滾路機把路滾平、鹽的結晶體成爲堅實平滑的路面、美國的築路專家設計用鹽鋪築道路有兩大理由、第一是價廉、用鹽鋪築道路、每一英里約費九十金鎊、用地瀝青鋪築道路每一英里約費三百金鎊、相差在三倍以上、第二是色白、白色的路面夜間燈光照上去可以看得清爽、而且用鹽鋪築路面的馬路對於高速率汽車的行駛、可得安穩的成績、麥可爾、張伯爾爵士的世界陸地速率最快的記錄、就是在『鹽沙漠』中造成的、這可證明上述的成績並不是奢望、

●跳蛙●

一只蛙能跳多少遠？知道的人恐怕是很少的吧、美國每年舉行一次蛙的跳遠錦標賽、所得的成績便可回答上面的問題了、公認的跳遠紀錄是一九二四年所造成的、牠一跳只叫做『荷科、貝泊』的蛙一成名、跳了十三英尺七英寸造成了空前絕後之蛙的跳遠紀錄、至今沒有別只蛙可以比牠跳得更遠而打破牠的最高紀錄、牠造成了這獨一無二的紀錄之後、便心滿意足地告退了、但是牠的告退對於牠本身是很不吉利的、因爲牠不久就死在佛洛利達州的混邱拉地方、

●辨孩●

匈牙利的台白棗甯城中做母親的人、毋需再怕生產在產科醫院裏的嬰孩會混雜得分辨不清、因爲台白棗甯城的卡戈克斯醫生新發明了一種『刺字』這種新的刺字方法是在嬰孩剛出世的時候、把他的名字寫在皮膚上、應用的『墨水』是一種特製的新『墨水』、就是卡克斯醫生所發明的、乃是火酒、蒸溜水、硝酸銀和藍色顏料的混合物、先把嬰孩的前臂用謎洗淨、然後用新『墨水』來把他的名字寫上去、至少可以保持三星期不褪、過了三星期褪也不妨事了、因爲那時候產婦和嬰孩都可以出院回家庭去決不再會和別人家的去混雜得分辨不清了、

埃及之貓

埃及古代貓死、輒裹以細蔴布、塗以香料、葬於大貓墳中、男女搥胸哭泣而送之、大貓墳爲埃及叢葬死貓之所、國人尊爲聖地禁止踐踏、凡貓初死、合家皆剃去眉毛、以誌悲悼、若從軍異地、遇貓死時、必設法護歸葬、歲大飢、餓殍載途、寧食人肉、不敢及貓、殺貓者雖親屬及所愛之人必使抵命、害猫之凶手、不待審問、途行見死貓、必遠立大哭、懼遭人疑忌、致于重譴也、

歷下見聞錄

曠百世而相感者其惟古蹟乎？歷下(濟南)開發甚早、秦漢以來舊蹟、今雖荒榛斷梗不盡可尋、然先代之留遺、騷人之託詠、雖一邱一壑要足爲後人憑弔之資、況近百年所締造、倘有巋然獨存者耶？夫蕪城雖荒、猶傳鮑照之賦、黃鶴不返、爭誦崔顥之詩、因博覽陳編、往往先朝舊蹟、藉以考見、攄懷舊之蓄意、發思古之幽情正不獨月旦風謠之句爲後世所傳誦者矣

一、秦叔寶宅

秦瓊、字叔寶、官武威將軍、封胡國公、歷城南山終宮人、顯貴建府第於淨池邊、今之五龍潭也、又有水練秦之稱、墓在城東北鄉、濟水之陰、至今秦家道口、華表翁仲、及一切石獸、完好不缺、嗣守有人、裔孫有行商致富者居歷城北十餘里之濼口鎭、五龍潭山門內有碑在、書『唐左武衛大將軍胡國公秦叔寶故宅』至今猶歷歷可見也、范垌風淪集詩曰『美良川上馬嘶風、歸晝凌烟意態雄、留得城西遺宅在、豐碑七尺表胡公』潭側秦叔寶祠在焉、(未完)

世界第一大觀音像
舉行開光典禮

【高崎廿一日電】日本高崎市實業家井上保二郎氏獨力於該市觀音山建造洋灰鐵筋大觀音像、已誌本報、計開工以來經二年餘之日時、近已完成、二十八日午前、集僧侶二百名、由君島縣知事齋藤第八旅團長以下數千名參集之下舉行盛大開光典禮、玆再述其高大之程度計高百卅三尺、總重量一千一百十七萬二千斤、眼長三尺五寸足甲長廿四尺袈裟下擺周圍二百卅四尺、胸之周圍百五十二尺、足爲世界第一又予國際觀光局以一新的材料云

双人式 水上脚踏車

【杭市訊】本市教育界徐紹基、過去費四年之心血、創製水上脚踏車、曾在西湖表演、頗爲各界人士所注視、嗣後各地水上脚踏車之發明、有如雨後春筍、接續而來之勢、然其成績、均不如徐氏之美滿、徐氏本年暑假、仍在校中、繼續潛心研究、近又創製雙人式水上脚踏車一種、式樣如魚、惟頭一而尾二、可由二人同時駕駛、速率超過單人式遠甚、上可共坐四人、遮陽之布篷、以及桌椅等均設備完全、用以遊覽西湖、旣穩快舒適、且饒興趣、蓋車身輕便玲瓏、內部機械、裝置精巧、不論有無陸上脚踏車駕駛經驗之人皆可任意駕駛、自由行動、日前試行於西湖錢王祠湖面已獲成功、並經市政府工務科沈科長蒞臨視察、視爲遊覽西湖之利器、極有提倡之價値、徐氏在新市場湖沿中山公園一帶、公開表演、任人參觀、並開該項脚踏車即在山間溪澗中、亦有行駛之可能、他日如再加研究、逆料對於國防交通上、將有重大之供獻、

鱉中跳出小人

【常熟訊】本邑第四區祿陽鄉張家宅某農民周福根者、家道小康、業販運稻穀裝載船隻、往來於無錫等處出售、本月中旬由錫售貨歸來、經過距離錫境十餘里許之某湖塘、因天公突下暴雨、即傍岸停靠、迨至雨稍小、擬欲解纜開船之時、忽見附近河灘、伏有巨大之鱉魚一只、身闊有如六號笆斗之大、福根見之驚喜交集、急呼船人共力捕獲携之而歸、囑令家人剖而燒食、不料腹將剖開、忽跳出形似小人一個、長約二寸餘耳目口鼻俱全、且有髮鬚、其形宛如花甲老翁、聲如小鷄叫、一時闔家驚奇、時被附近民衆所悉、往觀者途爲之塞、莫不稱爲奇事、旋爲附近之顧某所見、備價購去携往上海博物館云、

禿頭發髮 光處生毛
◉田中醫學博士靈方
◉說明書免費奉贈

長髮生毛 富美納音

日本田中醫學博士所創製「富美納音」生毛靈藥、效果極靈、且防髮毛脫落、浮皮、粉生等症、即頭髮、眉毛、鬚髯、腋毛、陰毛等過於細薄、或全缺之人、須採用本藥則雖弱小毛根、亦得長長而薄變爲濃、又患禿頭病髮毛脫落之時、採用本藥、即可防止脫落、且有發毛生髮效果顯著◉禿頭病◉未老先禿◉眉毛稀薄◉脫毛◉男女凡有毛處若毛者甚速不謬

(各埠藥房皆有出售處)
富美納音定價、五角、九角、一元六角、三元、五元五角、郵費四十五角
假冒充塞、惠購指名、富美納音（フミナイン）爲荷
總發售處 日本東京芝區田村町 東京藥院 大阪赤十字病院前 東京藥院

日滿民刑事訴訟、顧問、鑑定
對於官廳請呈之事、商標註册呈請
律師 黑田法律事務所
日本律士 黑田實
朝日通三十三番地(由日本橋往南再往西拐即可)
電話 三一五四四九番

滋陰補腎丸
奉天警務廳化驗
瀋陽警察廳註册
主治 房勞過度 夢遺滑精 身体瘦損 腎囊潮濕 神經衰弱 腰背疼痛
每盒貳元：函購與論多少均加郵費貳角
新京天合慶代理
總發行所 老福順堂藥店 奉天大南關

優秀照片之基礎
底子今全透明

柯達萬利軟片

柯達萬利軟片。快與普通軟片迥異。因有雙層藥膜。膜爲防曝光不足。優膜可免曝光過度。因此雙層藥膜。故凡普萬利軟片之感光伸縮性極寬。萬利軟片通軟片所不易拍得之照片。萬利軟片拍皆優爲之。且任何鏡箱用萬利軟片任何照片必有較佳之成績。萬利軟片必裝黃匣。上有紅黑棋格帶爲記。萬利軟片之底子今已改爲全透明。尤爲一種新特色。

美商 柯達公司
大連經理 義昌洋行
山縣通一八一番地

新京愼昌鐘錶眼鏡行
◉地址商埠大馬路 電話二一二九〇番
理修客代
鐘 錶 唱機
首推第一
有推陳如新之效能 有整齊殘缺之藝術
一、信用可靠、
二、技藝高妙、
三、材料完備、
四、修資公道、
五、較對準確、
六、開票管保、

起死回生
藤井 靈寶丹
諸位先生!!!
請看此靈藥 世上無有再好藥
旅行時在外勞働之時
在屋裡辦事之時
小兒上學念書之時
家庭心需常備藥

你們都知道麼？
藤井靈寶丹之此名凡有名神妙之藥還不知道的人快來試一試!!
各處有名藥店都有
大興公司各處營業店都有代賣

總發售
新京北大街三二 九三大藥房
上海密勒路 九三大藥房
滿洲總經理
大興股份有限公司

日本紡織界 急向華北進展

富士紡織擴充其青島工場

【東京二十二日電】日本紡織界之向華北進展事、爲多人注目而大可期待者、現在如東洋紡績大日本紡績吳羽紡績鐘紡績等廠、咸皆擴充其原有工場或創立新工場、業已進行多日、富士紡績、亦決定向華北進展、計畫於最近發行社債五百萬元、以作資金、擴充其支廠滿洲績之青島工場云、

大連資金向上海 流出六百萬元

其前途頗堪注目

大連金融市場、以橫濱正金銀行大連支店禁止發行鈔票以來、對滬對煙之滙兌交易、陷於不可能狀態、故特殊之滙兌操作、遂應運而生自本年一月起至四月間、依此特殊滙兌由大連滙出上海者、達於三千五百萬元之彪大數額、一方由滿洲特產物輸出而由上海收回之貨價、約二千九百萬元、出入相差尙由大連流出上海約六百萬元之譜、大體因中國人深恐大連市場廢止而向上海逃避資金之所致、惟此種滙兌、雖與關東州外國滙兌管法、不相抵觸、然一旦日滿金融發生何等變動之時、則住在大連之上海商人、勢必蠢動故其將來堪注目云

寬輯兩縣農產 輸安踴躍

安東市糧石之進出、近來已呈活躍狀態、但其輸入地方、要以寬甸輯安境內爲最多、現在輯安寬甸農產物收穫豐富、共種類以青豆小豆包米爲大宗、紅粮之到着較少、關於運輸方法、乃假航運之便宜、以運費之低廉、均由艚船裝運來安、惟因上游減水期、發送處所僅爲輯安之外岔溝一帶、及寬甸蒲石河長甸河口等處、以其距離較近、及江水不甚淺涸之故也、查最近運入狀態、每日可到江艚二三隻、裝載多爲青豆小豆包米及紅糧、以致市場之交易、對青豆小豆行情極爲疲落、包米紅糧亦呈跌價之勢云、

遼陽棉花 今歲登市稍遲

遼陽縣素以產棉著每年皆有大量棉花出境惟今秋該縣棉花上市數量極少、僅達四五千斤、例年十月中旬棉花上市期時、恆以四五萬斤計因何激減、即當業者亦不能解、推其原故蓋本年農民會修縣道、以致收穫較遲、是以至今棉花尙未正式上市、大概本月下旬、必可源源上市而見盛旺云、

大同報社廣告部 電話二・二〇九六

奉天省家畜數

省公署實業廳調查

奉天省公署爲管下農村更生、從事獎勵全省各縣家畜飼養、最近由實業廳調查全省所有家畜頭數如左、

◇牛一五一、四三七頭、復縣最多、計三一、〇〇〇頭、營口最少五〇〇頭、縣下平均頭數每縣五、四〇〇頭、

◇騾一八七、〇七七頭、最多爲瀋陽二二、〇〇〇頭最少爲遼江縣一五五頭、平均每縣六、七〇〇頭、

◇驢一五四、四四二頭、最多爲復縣一七、〇〇〇頭新民一三、〇〇〇頭、最少爲遼江縣一八六頭、平均每縣五、六八〇頭、

◇緬羊三二、二二一頭、最多爲法庫、康平均爲四、〇〇〇頭、

◇山羊一九、一六九頭、以本溪湖、遼陽、復縣等處最多、

◇豚、一、二〇二、三一四頭、占滿洲家畜之王座、最多爲瀋陽一一五、〇〇〇頭、每縣平均四三、〇〇〇頭、

◇鷄二、二八八、三四七只瀋陽最多五九〇、〇〇〇只、平均每縣八一、七〇〇只、

爲謀東北滿綠化 吉鐵採選林木種籽

北滿東滿、最近綠化運動日見抬頭、各方面均甚注重吉林鐵路局更能努力提倡實行、實可期待、此次土們嶺造林試驗所及吉林五常兩圃、目下正採選朝鮮松及十數種針葉樹濶葉樹種、其數、約五百株、以備栽種提倡綠化云、

美聯邦準備銀行 轉入國外帳簿者

約一千萬金元

【紐約廿日電】紐約聯邦準備銀行、發表此次轉入國外帳簿之數、計九百九十七萬五千金元此由中國售銀與美之點觀之、此數係運向中國無疑矣云、

冀東銀行 定來月一日開幕

來春即發行紙幣

【天津電】冀東銀行已決定於十一月一日開始營業、其詳細如左、

資金五百萬元、交納四分之一、最初之二百五十萬元由冀東政府出資、以週轉庶民經濟及辦理政府公金爲營業目的有通貨發行權、發行紙幣定爲百元、十元五元、一元、五角、一角六種、並發行小額通貨之硬貨一二種於來春流通於市、對於中國通貨流通於冀東領土境內、無何任限制云、

美棉收穫豫測 千百六十萬九千包

較上月豫計增四十九萬包

【華盛頓訊】美國農務部於八日發表十月一日調查新棉收穫豫計數、爲千百六十萬九千包、與上月豫計之千百十二萬一千包、增四十八萬八千包、民間平均豫計爲千百五十萬包、耕作狀況、六成一分八厘每英畝豫計一八六、九磅收穫豫計一一、九〇九(千包)

茲錄過去五年之十月一日耕作狀況及實收數如左、

	耕狀十月一日調查	實收數(千包)
一九三二年	六九・三	一七〇九六
三三年	五四・二	一三〇〇二
三四年	六六・七	一三〇四七
三五年	五五・九	九六三七
三六年	六四・〇	一〇六三八

日本十月中旬 貿易總額減退

雜品之輸出幾將停頓

【東京電】日十月中旬貿易輸出六千九百廿四萬五千圓輸入五千五百五十九萬六千圓、出超千三百六十四萬九千圓、但由內容觀之、前途似有不容樂觀之狀態如下、即比之上旬、輸出減八百五十萬圓、輸入減三百萬圓足見貿易總量之萎縮、重要輸出品、八種合計減七百萬圓、內繅頭減百五十萬圓、生絲減三百九十萬圓、綿布減二百五十萬圓、其結局、本年貿易、以外國求償主義政策之影響、而增購雜綿及羊毛、軍需品輸入亦增加出超如仍此情勢而進、則大體或有一億五千萬圓程度之入超、

其爲貿易好轉基調之雜品輸出、本年下半期亦全停頓在十月上旬、由逐年之上昇傾向、轉爲下降、此爲今後日本貿易動向上、一可注目之現象云、

中銀上週間 紙幣發行額

滿洲中央銀行、自本年十月十一日至十七日之最近一週間、發行之貨幣額數如下

貨幣發行額 一六七、九七五、四七九圓〇〇、

紙幣 一四七、五九六、八九九圓〇〇、

準備 九九、七一四、九八二圓〇〇、

保證 四七、八八一、九一七圓〇〇、

鑄幣 二〇、三七八、五八〇元〇〇、

中銀撫順支行 昇格爲分行

以備商工業之飛躍

滿洲中央銀行、鑑於鄰近奉天大產業都市之撫順、近來非常發展、各工商業更加重其重要性、將來必定飛躍爲促進整備金融機關、決定將該地向來所設之支行、昇格分行行員約增五十名大半日人以期以後業務之圓滑云

各國現行貨幣

單位及施行日期

自法國貶抑法郎價格、停止金本位後、意大利瑞士步其後塵、世界各國多棄金本位而改爲滙外管理、各國現在之貨幣制度如何、當爲一般人急於明瞭、茲特調查其現行貨幣、及施行日期、列於左、

國別	現行貨幣政策	施行期
阿根廷	停止金本位 外滙管理	一九二九年十二月十六日 一九三一年十月十日
土耳其	外滙管理	一九三〇年二月二十六日
巴西	外滙管理	一九三一年五月十八日
西班牙	外滙管理	一九三一年五月十八日
德國	外滙管理	一九三一年七月十三日、(同時免除兌現義務)
墨西哥	停止金本位	一九三一年七月二十五日
丹麥	停止金本位 外滙管理	一九三一年九月二十八日 一九三一年十一月十八日
瑞典	停止金本位 外滙管理	一九三一年九月二十八日 一九三一年十一月十八日
挪威	停止金本位 外滙管理	一九三一年九月二十八日 一九三一年十一月十八日
英國	停止金本位	一九三一年九月二十一日
芬蘭	停止金本位	一九三一年十月十二日
加拿大	停止金本位	一九三一年十月十九日
日本	停止金本位 外滙管理	一九三一年十二月十三日 一九三二年七月一日
葡萄牙	外滙管理	一九三一年十二月廿一日
希臘	停止金本位 外滙管理	一九三二年四月二十五日 一九三一年九月二十八日
暹羅	停止金本位	一九三二年五月十一日
美國	停止金本位 外滙管理	一九三三年三月六日 一九三三年三月六日
奧國	停止金本位 外滙管理	一九三三年四月五日 一九三一年十月九日
捷克	停止金本位 外滙管理	一九三四年二月 一九三一年九月二十六日
比利時	停止金本位	一九三五年三月二十九日
中國	通貨管理	一九三五年十一月三日
法國	停止金本位	一九三六年九月二十六日
瑞士	停止金本位	一九三六年九月二十六日
荷蘭	停止金本位	一九三六年九月二十七日

(溫古知新) 第六回 支那古美術展覽會

主催 新京祝町二丁目 青井表具店美術部 電話長(3)三四六四番 長(3)六一六一番

● 十月二十四日(土曜) 二十五日(日曜) 二十六日(月曜) 每日(自午前八時至午後九時)三日間

會場 祝町二丁目 於太子堂

美人畫展覽會

十月二十四日 二十五日 二十六日 瀨川艷久畫伯作 (每日午前八時起)

後援 滿鐵新京事務局社會係 月刊雜誌新京社 青井表具店美術部

唐人お吉研究家 祝町二丁目 於太子堂樓上

爲妻子、爲國家 重症用 毒掃丸 均應掃去惡毒 一月即癒

梅毒諸症 血壓增進 動脈硬化 均能排泄

二圓 三圓 五圓 十圓 二十圓 各藥舖均行代售

眼科 羽牟眼科医院 医学士 羽牟武志 新京祝町三丁目 青陽大樓二階二〇三號 電話三一四二五五番

專治早洩 妙器 ▲早洩矯正器▼ 最新發明之爲救濟世間男性早期射精病唯一利器凡用本器十日試中止不用而實驗之則覺早洩之全愈矣每具特價二元另有 ●生器自療器 ●德國健腦器 ●近視治療器 ●耳聾補聽器 ●吃音矯正器 ●心身强健帶 各種療器發賣有說明書贈送 日本神戶中島通三丁目一四 華僑物療研究所

注意

敝修理師 壽修理鐘 界贊許今 業起見特 路南路西 修理店各 鐘表者請 價廉修理

鐘表修理師劉秀山遷移廣告

前在福祿 表頗蒙各 因擴充營 遷移三馬 永新鐘表 界有修理 駕臨敝店 保用一年

美術禮品 萬源湘繡 胡筆鏡框 大減價 新京大馬路電話(二)二五二二

外科、花柳科 內科、婦人科 上山醫院 院長 醫學士 上山源六 電話三一五七九五番 場所 朝日通二十一番地 日本橋通朝日通向右第五門

日立電動機 在電業界享有第一好評 『贈彩大減價』 注油不要 堅牢無比 能率最良 在庫品豐富 型錄進呈

營業科目 電動機、變壓器、配電盤 電話機、電線、電燈泡 燈頭其他配線器具、乾電池 電機電料一式俱全

奉天千代田通三七番地 電話三一〇四番六八〇〇番 森商店

出張所 新京朝日通二五 電五三一二 哈爾濱大安街四八 電六三六〇 齊齊哈爾景新街一三 電二七五七 牡丹江新市街月明街一ノ一四 電二九〇 吉林四經路一七 電二二四〇

新民戲院 十月二十三日 早場 安桂馨 安桂芳 七星廟 張喜芬 硃砂痣 翔春燕 張春山 桓中緣 李秋波 林曼雲 周又宸 溫若玉 樊永在 白春生 四進士 張小多 楊孝崑 孫玉樓 唐蘭笙 楊永竹 鐵景山 張德仲 衛懿公好鶴

晚場 張德仲 張小多 楊孝崑 張喜芬 翔春燕 張春山 溫若玉 唐蘭笙 周又宸 孫玉樓 林曼雲 楊永竹 鐵景山 李秋波 徐月庭 二本 張果老成親

新京電影院 今日放映 上海月明公司出品 武俠冒險戰鬥巨片 八集 關東大俠 廿二日 廿三日 廿四日 祇演 天 請早 臨 觀

查瑞龍 鄔麗珠 主演 羣英雄大破胡桃崗 鄉團總見色劫民女 癩周通奮勇奪囚車 大俠士冒險劫法場 看了前幾集 不可不看第八集 下期准演 九集關東大俠

光明影戲院 最後一天 似水流年 天一公司出品 胡姍 余光 主演 明天換演兩部有聲笑片 陸克 恭喜發財 全部有聲對白笑片 打破社會沉悶空氣! 增加各界快樂精神! 賈波林 摩登時代 獨一無二 至尊無上 演期在即 春宵曲

大安 今日最大貢獻 電話(二)二六八四番 友聯影片公司超特偉大出品 破鏡加世界 重圓演猴王 票價 樓上軍學生三角 樓下半價二角 下期 兩大巨片 滑稽絕頂 王先生秘密 笑料絕倫 換演 大飛行

光明影戲院 電話(二)三四七六 最後一天 天一公司出品 有歌有唱聲巨片 張恨水原著編劇 胡珊 余光 葉秋心 主演 看過了似水流年的說部 不可不看似水流年電影 這裏告訴你、父母之愛、才是眞愛、 這裏告訴你、與朋友交、應該審愼、 這裏告訴你、求學戀愛、孰輕孰重、 這裏告訴你、愛情眞僞、如何鑑別、 似水流年 是一部大學生的羅曼史 是一部新青年的戀愛經 描寫盡炎涼的世態!! 描盡冷暖的入情!!

料金五十錢 新聞 12•10 5•15 自活之女 12•25 5•30 極樂槍騎兵 1•55 7•05 8•30 太平洋爆擊隊 3•20 終10•30 (三日間) 二十一日起 二十三日止

大國策電影 國防全線八千粁 她的場合 周游萬方 日活現代劇部總動員 河原崎長十郎主演 高瀨實乘助演 二十二日起 二十六日止 樓下八角 豐樂劇場 電話 2.1445 2.1585

本報啓事

本報依蘭分社長董翼亭已辭職改委劉延舫爲依蘭分社長在依蘭城內鳳鳴舞台後東三江旅館內成立分社有關報登廣告者請就近接洽可也 大同報社啓

海葬 風和雨的怒吼 生與死的合奏 血和汗的交流 人與海的搏鬥 與漁光曲有異曲同工之妙! 參加歐林匹克選手中國四王 符保盧 田萬 劉莉影 張振鐸 蕭正中 主演 票價一角 對白聲片票價一角如此犧牲可謂空前 下期對白聲片 梨花夫人 二十四日起演

全部有聲對白歌唱 天一影片公司去年度最努力結晶作品 十月二十一日 二十二日 二十三日 只演三天 (良記)新京市西四道街 電話(二)三三〇二番 有聲電影院

從根本挽救病弱細胞

去病益壽

整腸補血

若素

胃腸疾患

胃下垂・酸過多・下痢・便秘

向來的療法、卽胃酸過多症投給重炭酸鈉、減酸症則投稀鹽酸劑、下痢則投止瀉劑、便秘投與利劑等等對症下藥、祇能抑制腸胃病態所起的一個症候、至於溯源救治、終究不可能。

「若素」則對於上記末梢症候、不加重視、儘先對於症狀的根源卽腸胃衰弱細胞、賦與活力、使恢復正常、一面補給腸胃所分泌的消化酵素相似的各種酵素、因使消化大見起色、而有救治胃弱、腸加答兒、便秘、下痢諸症之功、又助長消化、增進食慾、不但使胃部之重壓感、胃痛、吞酸、以及頭重、失眠貧血、四肢厥冷等症無形解消、而且補給全身榮養、增殖新鮮血液、遞下體重、亢進精力。

「若素」自從發見、未閱數年的今日、已獲得腸胃疾患治療的王座、而成爲中外醫學界所一致推奬的事實是本劑的効果、招拔出群非向來的對症藥劑所能追隨的一個鐵証吧！

衰弱諸症

食慾不振・貧血・削瘦・發熱

「若素」對於結核病及其他衰弱諸症、能有驚人的卓効。尋其理由、是本劑的腸胃强化作用、與其維他命A・B・碘基酸等、互相協助而增進全身榮養的功効、有所貢獻、固無容疑。然更有意想不到的効果、就是本劑的滋生抗毒因素、增進殺菌力的兩面作用、所齎來的所謂積極的治療能力罷了。

白血球其性能吞食所有的病原菌、是人人皆知的事實。如對患者投與「若素」、則其人的白血球著見增生、亦曾經京都帝國大學實驗證明的事實矣。而且本劑所含的活性酵素、對於衰弱中的細胞、賦與更生的活力、結果加旺新陳代謝、且增進抗病的力量、摧挫結核菌的勢力、緩解發熱及盜汗、誘起食慾、挽救衰弱、增加體重等等有令人驚訝的効果。——卽利用「拐阿可路」劑、滋養强壯劑等、而勉强阻止患體的衰弱、像這樣姑息的療法、爲向來治療界的常套法門而無其他妙術了。可是今有如上所述確有積極治療能力的「若素」、與之替代出現、對於結核、慢性衰弱療法闢開新局面。中外臨床大醫一致讚揚。蓋非偶然也。

「若素」絕無代用藥！

原來、名藥之旁、類藥叢生、勢所難免、「若素」何獨不然、最近世間有諸種類藥蘩多、藥房之中、亦有聲稱藥効無異「若素」、勸客代用、以謀市利者、爲數不少、雖然、於「若素」絕對不能有可以代用之類藥、蓋「若素」係由數百種黑菲菌中選用醫藥價值最高之一種、經特殊完備之設備、依專賣特許之方法製成、而其藥効有獨到之特徵、不言可知、則雖有市井所謂類似藥、作如何之宣傳、亦不值識者一噱也、尙希賜購諸位、不爲此輩所欺則幸甚矣。」

「若素」的適應症

胃腸諸症 胃腸加答兒、胃酸過多症、胃阿都尼、胃弱、胃擴張、胃潰瘍食慾不振、消化不良、便秘及下痢、腸內異常醱酵、鼓腸

慢性衰弱症 肺炎、肺結核、腸結核、肋膜炎、喀利伊斯、腹膜炎、貧血、微熱、盜汗

虛弱乳幼兒 消化不良、綠便、粘便、乳兒脚氣、發育不全、尤宜於虛弱人工榮養兒

姙產婦衰弱 惡阻、姙娠脚氣、產前產後衰弱、貧血浮腫、乳汁分泌不足

疲勞衰弱 中年期衰弱、早老、勞働精力之補給、高血壓、老人性疾患

腦神經衰弱 不眠性、神經衰弱、學生之運動勉學精力之補給及其他。」

藥價低廉

粉末卅日量 錠劑三百錠 日金一元六角

用量・三百錠裝者可爲大人之約廿五日量
十歲前後之約四十日量・五歲前後之約五
十日量・三歲前後之約六十日量

日本東京市芝公園
振替口座東京一七〇〇番

若素總發售處 股份公司 榮養與育兒之會

國鐵滿鐵關係事業 豫算大事削減

近經鐵道總局經理局查定中之滿鐵線國線關係明年度事業費豫算、以鑑於滿鐵資金難、採緊縮方針、嚴重查定、在滿鐵線要求額二千五百萬圓者、第一查定僅准六百三十萬圓、大爲削減、其削減亘車輛新造費鐵道改良驛舍改善旅館增築費全豫算雖合計最緊急者之中、復承認約六百萬圓之豫定額、而明年度滿鐵線事業費、僅千二百餘萬圓、對要求之二千五百萬圓只百分之四八弱、又對國線關係要求額四千五百萬圓有削減三千三百萬圓程度之方針、國線比滿鐵線事業施設、緊急者多、主要者、車輛新造並改造、及充通信施設方面者、滿鐵經理部及總局經理局、對國滿兩線事業費、以如何程度、承認各局課復活要求、殊堪注目云、

孫財政部大臣 視察熱河

孫財政部大臣、爲視察管下行政、搭二十三日午後七時五分之火車、經錦州赴承、但該大臣一行、將在承德勾留四日、並擬視察赤峰與古北口、二十九日即搭午前九時三十分之火車離承、又孫大臣在承德日程如左、

二十四日、先謁承德神社、後分訪在承之滿日各機關

二十五日、視察喇嘛廟、行宮、博物館、文廟、

二十六日、先視察熱河專賣署、承德金融合作社、中銀承德分行、稅捐局、稅務監督署、後應宴會、

廿七日、乘飛機赴赤峰視察當日返承、

廿八日、乘汽車赴古北口視察當日返承、

廿九日、乘午前九時三十分之火車離承赴山海關、

民部調查 獨身官吏

民政部前曾調查各機關之日系官吏、獨身職員、業經調查完畢、現又積極調查滿系官吏、獨身職員、即有家族扶養義務者、亦須造表報部以憑考核限於本月二十五日以前呈報到部云、

閑院宮殿下 視察佳木斯

閑院宮春仁王殿下、二十一日上午七時四十分搭御專用汽車、自理事公館啓駕、七時五十分駕抵飛行場、滿日官員恭送駕飛行機、於八時離陸、巡覽哈爾濱市上空一週後、遂往佳木斯去矣、

獨遊佳木斯之宮殿下御飛行上視察以佳木斯爲中心之東部滿洲後即就歸途、午後四時、於滿日官員恭迎中、安然駕返哈市四時半由飛行場御專用汽車駕還理事公館云

王駕昨離哈市矣

閑院宮春仁王殿下、二十二日午前七時十分乘汽車由滿鐵理事公館出發、沿道有日本在鄉軍人、國防婦人會、日滿各學校生徒等各團體歡送、於同二十分到飛行場受山岡部隊長、安藤特務機關長、閻省長施市長等日滿要人歡送畢搭飛機離哈矣、

保稅倉庫輸送兩規定 鐵總亟施審議

鐵道總局、爲預備十二月一日保稅倉庫之開設、刻下正急速起草審議保稅倉庫規定並保稅輸送規定、俟兩三日內局內審議告終即執行對滿鐵本社許可手續、至晚預定至來月十日正式發表、據總局貨物課豫想向奉天、新京哈爾濱三保稅倉庫貨物輸送量、觀測一年間奉天可送十一萬噸新京六萬四千噸哈爾濱一萬二千噸、查此次保稅輸送範圍、業如前報所載、雖係限於暫定的連帶運送貨物、但保稅輸送開始日滿及滿華連絡貨物運送因通關手續簡易速度可全面的提高、同時新京、奉天、哈爾濱三保稅倉庫所在地間之保稅輸送被承認之結果、將來一般商人所蒙之利益必大、關稅局保稅倉庫佣費刻在貨物課急速決定中、然不外照貨物等級、採用合理佣費制、比較現在普通倉庫佣費考慮鐵道側之保管責任增大或高幾分云、

友邦人士籌祝 明治佳節

十一月三日、爲友邦日本明治佳節、且本年又値滿洲事變五週年之際、是以新京友邦人士、對其典禮、擬較例年盛大舉行之、滿鐵新京事務局對此、於廿二日午後一時、在該事務局會議室招請附屬地各機關代表出席與會、共同協議應行如何舉辦云、

秋季治安工作 關東局警察整隊討匪

此次關東局警察出動大行討伐東邊道地區、按該地潛藏反滿抗日匪及土匪、百二十一羣、人數約八千、雖經滿日軍警數次討伐、彼等利用山林、巧爲逃避、或以共產主義及反滿抗日思想、煽惑愚民、藉圖不逞、然此次準備萬端、滿日憲警協力、大舉討伐、雖凶頑難馴之匪類、終將歸於殲滅、則東邊之王道樂土之實現、爲期不遠矣、

滿日協力兩軍秋季治安肅清工作自十九日以來、於安奉線背後地一帶開始積極討匪行動之關東局警察、至二十一日部隊悉配置竣事鳳凰城司令部以鹽澤警備課長爲中心、磯部有賀兩事務官、坂本、黑田兩警部等、頻行協議作戰、而田上五龍背部隊、國武鳳凰城、今井鷄冠山、渡邊本溪湖、撫順藤島遼陽各部隊、亦備戰孜孜不怠、各活動情報、司令部情報室之電話鈴、頻鳴、報告各部隊之情報、每到情報、即現緊張、二十一日午前十時自鳳凰城飛機場出發之鹽澤警備課長自機上偵察以皇軍爲主體之剿匪各部隊發展狀況、窺視匪團巢窟、正午歸鳳剿匪之氣運、已漸次成熟、對各地警察之命令、陸續頒佈而載重車之連絡隊、亦往來熙攘、徹底的掃匪前警察隊司令部匆忙一日云、

東條司令官訓示 鼓勵健兒奮勇

此次關東局、對於關東軍之治安肅清工作、擬積極協助、遂以關東局警察官編成警察隊同時警務部長東條少將任警察隊司令官、部隊編織業經完了、各部隊之配置現已告竣、東條司令官當部隊編成之際訓示如後、

曩者當局鑑於安奉沿線地帶之匪勢猖獗、遂編織警察隊、並於年初嚴冬之期曾在本溪湖附近實施大討伐、已獲極效大果、匪始呈衰跡、嗣後因世情變遷匪勢惡化自初夏以後復來脅威站線附屬地之治安與交通幹線之安全現在如不減其禍根、實屬可慮、職是之故此次當局遂又編織警察隊積極協助軍隊之肅清工作、於安奉線一帶實行大討伐、以期確保該地方之治安、當其討伐須詳悉匪情熟知地勢、並以嚴格之規律猛勇斷行、以期收效、苟因偵諜粗漏、警戒忽疏、所遇之慘害何堪設想、願各官宜深思之、各官鑑於諸般情勢、當思討伐地擴期長、須鼓士氣緊密連絡、期收協助軍隊之實、一方與地方良民相接、恩威併用、綏嚴兼施不宜出示輕侮行爲、當茲晚秋、山河待吾儕之至久矣、諒各官活躍異常、然氣候變化逐日熾烈、衆之山谷討伐、詢非易事舉凡戰鬪、給養、搬運極難、願諸官自重自愛本諸當局警察傳統精神、征服艱苦突破難關、全員協力、一致達成目的、以資於滿洲國之治安史上、收得劃期成果、是所至希、最後尙祈諸官武運悠久

特此訓示

關東局警察隊司令官

警務部長 東條英機

都門瑣聞

不買偏要偷

二十二日午前十時許、有一中年婦人、穿着不甚襤褸於東四馬路東頭、一蘋果擔上、購買蘋果、然挑撿多時、一個未買、即行走去、但小販發覺、偷去蘋果四枚、裝於衣袋中當時小販即與該婦人理論嗣經路人排解了事、如該婦人者、可謂太不知恥云

電電工務會

電業公司、此次爲期工務上之進展、故自二十一日起三日間、假日滿軍人會館、舉行工務會議、所有公司各工務關係人員均出席與會云、

捕獲一竊犯

有楊榮芳者、山東人、向無正業、近日以打掃爲名、乘機在各處、行竊盜技倆、今於二十日、爲領事館警察署刑事捕獲、據其所供、前後竊取數目、共約達千元、此次被捕後定難逃法網云、

開院禮延期

新京特別市立醫院、原定十一月二日爲開院典禮因是日爲滿鐵事務所舉行竣工典禮、是以該院之開院式、擬改於五日舉行、惟三日、歡迎一般人士之參觀、六日行免費診療、自七日起、開始營業云、

地藏王遷移

本京當局、爲進行都市建設、故於建築長春大街區內、有地藏寺、適在建設中、因是另爲該寺、重建一節、早見本報、茲者新築之地藏王寺、業已竣工、故於二十一日晚、由該寺尼姑誦經之下、將地藏王菩薩、移於新寺大殿之內云、

停電道歉

昨夜十一時因發電所機器發生故障以至無奈停電諸多奉擾實深箴口今特登報道歉謹希海涵

康德三年十月二十二日

滿洲電業股份有限公司 新京支店

用戶各位

制定馬車構造標準 俾非常時爲國服務

滿蒙車輛研究會擬將滿洲國內之馬車統制爲一定之形體、於一旦有事之際、可得總動員、一面於經濟上亦極合理目下關於標準馬車着手研究中最近業見完成、故廿一日午前十時起、在國道局會議室、經關東軍兵器部鎌田少佐、直木國道局長、江守計畫科長、總務廳企畫處若林事務官、民政部堀內總務科長、同警務司遠藤事務官、實業部伊藤技佐出席就標準馬車之普及方法有所協議、並定近於政府設置標準馬車普及委員會、每縣配置一輛一面於今年中公布標準馬車製作法令、今後以十年期間以謀全滿馬車體之徹底統制、再標準馬車、長四米〇二寬一米四〇、車輪直徑一米一〇、車體重量三百啓羅、較原來馬車減輕二百啓羅、且耐久適用云

焚丈餘之樓屋 —防火宣傳演習之一項—

新京特別市署、首都警察廳、日本領事館、國都建設局聯合主催之防火宣傳大會定於本月廿四午前九時在大同廣場舉行救火演習、彼時設置之假建築物爲一丈餘高之龐大樓房、用火燃燒後、即分別施行救護工作、致力撲滅之、屆時各機關各團體之救護班、均往參加、最後列隊遊行市內云、

防止越獄 亟籌對策

司法部鑒於各地監所時有犯人越獄情事爲研究對策、杜絕流弊計、計關於各監所警備上之必要、擬增加預算於監獄長或典獄佐看守長之私邸裝設電話、以靈通消息云、

北滿河川流氷 航船暫告冬眠

北滿諸河川、自廿一日起黑河已見最初流氷、各船均急於回哈、航業聯合局、將以二十四日啓碇赴富錦之哈爾濱輪、爲最後之長途江運、此後於松花江結冰期前、每旬僅開三姓佳木斯等區間之船、該局之船、自四月開航以來、船百餘隻、爲北滿之大動脈、號爲國境及國內河川無所弗屆的文化之光者、至此將入冬眠休息之期云云

國立衛生技術廠 明日行開廠典禮

我國國立衛生技術廠、爲探討病源研究藥品之大本營、保健、衛生、防疫之策源地、於康德元年十月、在賽馬場西北方、選定地基、開始建築、去年九月已告落成、已行一部開業、於進行整備內部同時、最近內外建築設備已告完成、乃擬定於明（二十四）日、舉行開廠典禮、該廠自廠長阿部博士以下、滿日職員約百名、建築地基九萬九千百五十平方米、建築物總面積六千七十餘平方米、純爲近代式四層建築、誠不愧國之衛生技術廠云、

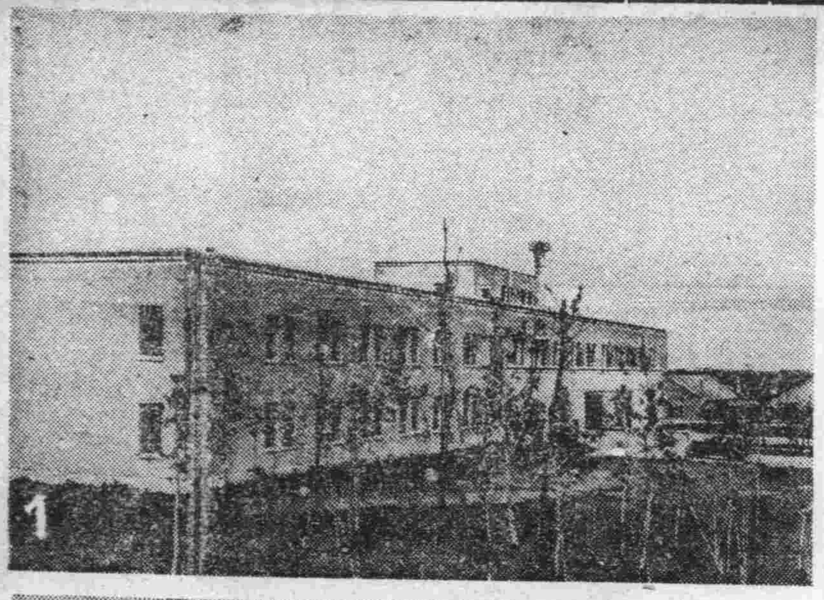

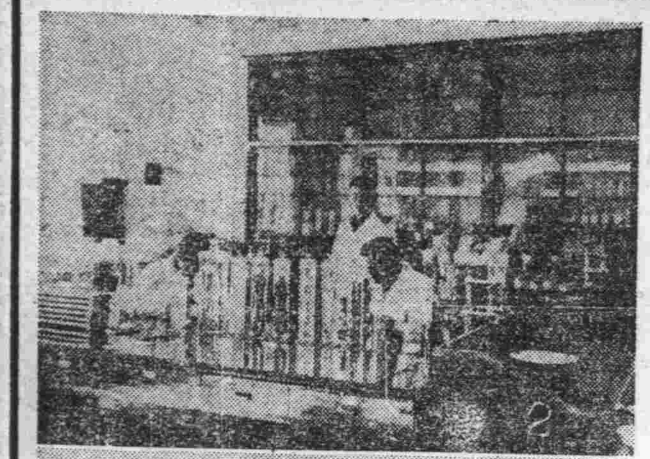

照片說明

1、衛生技術廠外觀、
2、廠內細菌研究室之一部、
3、廠長阿部俊男氏、

三江地區從軍視察記【八】

越過了重重難關 集團部落工程完成大半

建設中的重重阻力

三江地區的集團部落開始實行在本年的六七月之間、雖然現在各集團部落的建設已具當然的規模、然而在實施的過程中遇到的阻力也是不少、

就湯原縣的各集團部落推行的經過來說明、在實施開始的六七月間正當小麥成熟農民割穫的忙碌期、在那個時候迫令他們遷徙移戶、不當使他們將半年的辛苦全部放棄、窮困後的農民是會怎樣地留戀他們的故土？怎樣不顧犧牲他們辛苦換來的收穫？所以被令遷移的農戶、他們那時都是推委拖延、官方爲要積極進行、曾經焚毀了不少農戶的房屋、由於這次集團部落的進行、三江地區的幾縣農民確是受了不少的損失、自己原有房屋的焚毀破壞以外、還犧牲了收成期的割穫、在政府方面雖然知道眼前對他們的損害、不過爲地方農村永久安寧去設想、是不能不毅然決然來實現既定的方針、一層難關是決心要打破的、

集團部落參與的農戶、他們不但是失去收穫期的所得失去他們固有的家屋、同時我們知道、一箇被令遷移的農戶、遷移後的田地、要離開原耕地十餘里、二十餘里的長距離、因爲是這樣、結果在原住地的農民、本來可以耕種自己的土地、算是一個地主、但是如果他們移居到集團部落所在地的時候、他們是要放棄自己的土地、去租用別人的土地、那麼在集團部落的建設中、有多少農民是由地主一變而爲佃戶、甚至成爲長工、在這種情形之下、當然他們對移地遷戶的事情是會感到多少苦惱、然而爲地方全般的安全設想這一點難關阻力、也是無論如何要打破的、

集團部落的建設中他不是完全使民衆感苦惱、在一塊土地、被選擇來建設集團部落的時候、那地帶的地主也是交到幸運的賞賜、他們的地皮再不用愁不安全、或是被匪侵擾的禍害同時更不能愁土地的荒蕪、

現在三江地區的集團部落的建設、經過四個多月來的努力、大致是完成了、我們參視靠山屯的集團部落的建設情形是這樣的、

在按照規定的尺度、靠山屯的集團部落的面積、南北長一百五十丈、東西寬一百丈、周圍的牆是暫時用木柱鐵絲架成、牆周濠溝的壕挖到一丈多深、四角的砲台已經壘成、已經遷入的農民有六十處、築成新房舍、約八十餘所、房間的尺度、部落的道途都按照原定的圖去建設、是顯得異常整齊、至於保甲團、自衛團現在還沒有組織成功、據村內的人說、在周圍三里以內現在是可以安寧地從事於農做、在建設中其他的三江地區的集團部落、大概的工程是差不許多的、越過了重重的阻力以後、我們所期待的是集團部落能合理想般健全的實現、

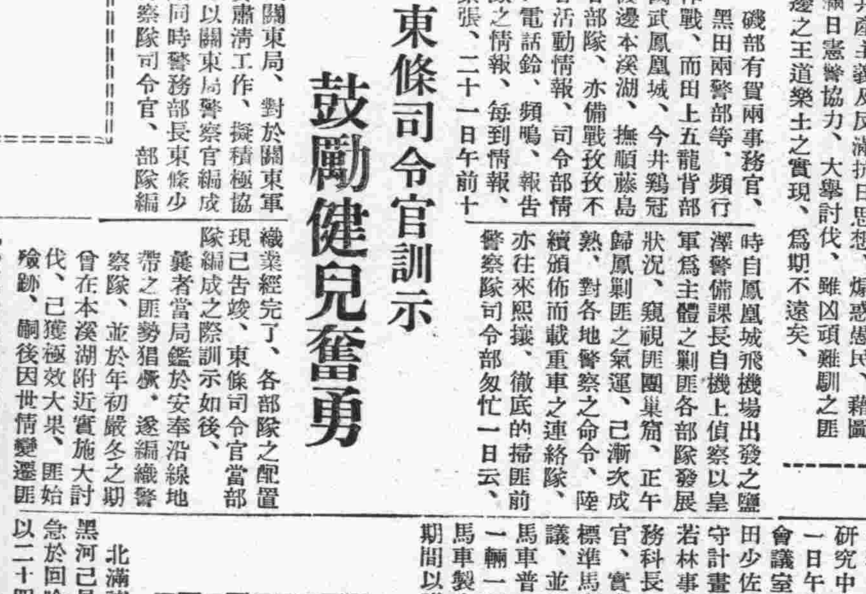

都門安樂鄉 國際俱樂部落成

新京自建國後關爲首都以來，顯著進展，有市民田中芳人氏者，鑑於完備之娛樂機關缺乏之故，於去年九月，以總工費十萬元，在東安街建築龐大之國際俱樂部，近日工事業已完成，內設社交場，洋和食堂，酒場，臺球，麻雀，溫泉，理髮，賣店，貸室等，聞普通人均得入場云，

三中井開張 招待乘車

大同大街三中井百貨店定廿三日起開張、爲招攬顧客計、與交通公司特訂契約自廿三日起、至三十日止之八日間、赴該店購貨者、自南廣場白菊町長慶三處、至該公司門前、往來乘車、免收票價云、

友誼籃球賽 慧星對長中

本市慧星籃球隊爲觀摩計特約妥本市長春中學隊定於本月二十五日（星期）上午十時會師於自强街自强小學校球場、屆時兩軍相遇必有精彩之表演云、

予以痛擊 首遇仁義幇匪

廿一日上午九時渡邊、岡野兩警察部隊、在安奉沿線石橋子西南方八甚羅之鵲嶺四六五高地、與匪首仁義衛國之幇匪百二十名遭遇、當時開火激戰曾及數小時、但敵匪始終蠶行頑强抵抗、激戰中、該本溪湖渡邊、新京岡野兩部隊、蒙日軍山淵部隊菊地支部隊之援助、當將匪賊包圍於百米乃至百五十米範圍內、遂布包圍陣、雖加攻擊、但匪團還作頑强抵抗、最後因日西沈、該討伐部隊、施行徹宵的警戒、以防匪賊逍走廿二日可於拂曉全滅該匪團、又是役敵匪棄屍達五十餘具、我方之損害如左、

△戰死 高橋巡查（蘇家屯署）

△負傷 部隊長 岡野警部（新京署）

騎馬隊長 柳田警部補（范家屯署）

藤川巡查部長（本溪湖署）

筒井巡查（新京署）

秋吉巡查（本溪湖署）

渡邊部隊 岡部巡查負傷

二十一日朝石橋子附近警察部隊剿擊匪首仁義、衛國等之戰、以後判明之渡邊部隊負傷者如左

岡部巡查（蘇家屯署） 右前搏部右手貫通

天象

十月廿二日 溫度 最高 四度七分 最低 〇下二度一分

十月廿三日 西北風 晴時陰

各地商況 九月二十二日

◇金銀◇

中銀收買產金價格（每公分）	三圓五角
上海標金	[illegible]
海關金單位	[illegible]
新京足金每兩	[illegible]
新京紋銀每兩	[illegible]

◇滙兌◇ 滿洲中央銀行總行行市

滙上海（每百元）	九八圓〇〇
滙天津 同	九八圓〇〇

◇特產◇

●大豆

	▲大連▼（百斤鈔價）	▲新京▼（每石鈔價）
帶皮	六、三八	五、五二
十月卯	六、三五	五、三五
十一月卯	六、一四	……
十二月卯	六、一二	……
一月卯	六、一四	……
二月卯	……	……
現貨	妥…車	妥四九車

●高粱

	（同前）	（同前）
現貨	……	……
十月卯	……	……
十一月卯	……	……
十二月卯	三、八八	……
一月卯	三、九二	……
二月卯	……	……
現貨	妥一車	妥…車

▲哈爾濱▼（六十公斤國幣價）

●大豆

十月卯	……
十一月卯	……
十二月卯	……

●小麥

●新京城內米糧現行

紅粱	一元三	吉豆	三元四
秫米	一元九	小豆	三元〇
小米	三元〇	稻米	五元〇
粳米	四元二	元豆	二元七

◇新京零賣物價◇

豆油	二角八	羊肉	三角八
麵粉	三元五	豆角	五分
香油	四角四	白菜	三
冬瓜	五	韭菜	三
黃花魚	一角二	桃	一角六
鯉魚	一角	洋梨	一角六
豬肉	三角六	李子	一角
牛肉	三角二	苹果	一角

股票公債 吉興株式店 新京[illegible] 電話（三）五五七二番

各地股票市況

●東京股票（短期）

	開盤	高價	低價	大引
東新	[illegible]	[illegible]	[illegible]	[illegible]
鐘新	[illegible]	[illegible]	[illegible]	[illegible]
滿鐵	—	—	—	—
日產	[illegible]	[illegible]	[illegible]	[illegible]
大新	—	—	—	—

●大阪股票（短期）

	開盤	高價	低價	大引
大新	[illegible]	[illegible]	[illegible]	[illegible]
鐘新	[illegible]	[illegible]	[illegible]	[illegible]
東新	[illegible]	[illegible]	[illegible]	[illegible]
日產	[illegible]	[illegible]	[illegible]	[illegible]
日魯	[illegible]	[illegible]	[illegible]	[illegible]

●大阪股票（長期）

	開盤	大引
大株	[illegible]	[illegible]
大新	[illegible]	[illegible]
鐘紡	[illegible]	[illegible]
鐘新	[illegible]	[illegible]

●大連股票（長期）

	開盤	大引
五品	[illegible]	[illegible]
先限	[illegible]	[illegible]
豆新	—	—
錢鈔	—	—

●大連股票（短期）

	開盤	大引
五品	[illegible]	[illegible]
豆新	[illegible]	[illegible]
錢鈔	[illegible]	[illegible]
東新	[illegible]	[illegible]
滿鐵	[illegible]	[illegible]
二新	[illegible]	[illegible]
日產	[illegible]	[illegible]
鐘新	[illegible]	[illegible]

●奉天股票（短期）

	開盤	大引
滿取	[illegible]	[illegible]
東新	[illegible]	[illegible]
大新	[illegible]	[illegible]
日產	[illegible]	—
新日品	[illegible]	—
五新	[illegible]	—
豆參	[illegible]	—
日郵	[illegible]	—
新新	[illegible]	—
鐘毛	[illegible]	—
滿先	[illegible]	—
便鐵	[illegible]	—
滿新	[illegible]	—
二甲	[illegible]	—
電乙	[illegible]	—
同化	[illegible]	—
滿拓	[illegible]	—
東木	[illegible]	—
土興	[illegible]	—

大阪商船行輪

開往門司神戶大阪　開上午十時
秋桑丸　十月廿三日
烏蘇里丸　十月廿五日
亞米利加丸　十月廿六日
吉林丸　十月廿七日
西亞德爾丸　十月廿八日
開往三角鹿兒沖繩　開上午
貴州丸　十一月三日
開往天津
朝熊丸　十月　日
船票發售　滿鐵國鐵主要各站各埠日本國際觀光局
▲車船連絡往復票火車減二成輪船減一成通用日期限兩個月▲在大連講買神戶門司間往復票時回路運費減二成通用期間參個月
專屬貨物代辦處
各地國際運輸會社
大阪商船株式會社
大連支店（電話二一二三二）
新京事務所（電話三—三二六）
奉天事務所（電話四〇八九）
哈爾濱事務所（電話七〇一）

日本郵船行輪

開往橫濱
豐浦丸　十月　日
開往李浦
豐岡丸　十二月　日
開往漢堡
水戶丸　十一月　日

近海郵船行輪

開往營口
玄武丸　十月　日
開往天津
新潟丸　十月十九日
開往長崎鹿兒島
千歲丸　十月　日
開往基隆高雄
岩手丸　十月十二日

朝鮮郵船行輪

開往仁川
會寧丸　十月　日
開往仁川長崎鹿兒島三角
櫻島丸　十月十六日
前記輪船出口時日因天候關係或有更變
朝鮮鐵路各站以及本行輪船經過各口可裝與滿鐵連絡之貨物有上記△記號者純係貨船不售客票並可發行前年連絡提單代賣海圖及航海路誌
近海郵船株式會社大連代理店朝鮮郵船株式會社大連代理店〈大連市山縣通一八一
日本郵船會社大連出張所
電話2•三二九2•六四四
專屬貨物代辦處船票代賣處
丸二商會　電話2•六七三
各地之日本國際觀光團

阿波共同行輪

開往芝罘威海衛仁川下午
卅六共同丸　十月廿八日
開往芝罘
十八共同丸　十月廿四日
開往天津
長山丸　十月廿八日
本會社代辦山東鐵路及朝日路辦理各種運輸一切事務
大連市山縣通
阿波共同汽船會社
電話2•五〇〇一

大連汽船行輪

開往青島上海上午十一時
大連丸　十月二十日
奉天丸　十月廿三日
開往龍口
龍平丸　十月十五日
開往天津
濟通丸　十月十七日
天津丸　十月十九日
開往基隆高雄（載客）
山東丸　十月十九日
山西丸　十月三十日
開往敦賀新潟伏木（載客）
河北丸　十月二十日
河南丸　十月三十日
大連市山縣通
大連汽船株式會社
電話2•七一三一
日本國際觀光局中國旅行社

張伯鏞醫士之子姪肖影

一位蘇州醫生之愉快經驗

用嬰孩自己藥片治小兒便秘

遇着小兒大便不通暢不按時有的父母以爲無關利害而不加之意有的則治以劇烈致痛之瀉藥江蘇蘇州張伯鏞醫生因係醫家深知兩者之危險及治理此症之最良方法故特述其經驗並允其發表以爲其他父母告焉

張醫寓蘇州齊門內平家巷十六號近自該處來書云『鄙人子姪前患便秘頗劇嗣與服嬰孩自已藥片其症若失嬰孩自已藥片誠靈效也』

嬰孩自已藥片味美性和效大統治嬰孩食積便秘泄瀉發熱嘔吐蛔蟲腹痛痰厥出牙各症　各藥房皆有出售或向上海江西路四五一號韋廉士醫生藥局購買每瓶七角六瓶三元五角郵力不取

一切信件可由奉天和記洋行轉上海韋廉士醫生藥局

上述之治療係由服用嬰孩自己藥片

注意　冒影勿購射僞品

一蟹之鮮反不及一撮味之素之鮮

味の素

（味之素）

無論甚麼湯菜一用味の素烹調、不但增味可口、而且手續簡單又不費錢、味の素眞是廚中不可一日不備的要品

(C—496)

齒牙雪白　益增嫵媚

兜安氏固牙香膏

牙齒宜常保持清潔否則不獨有損美觀且因咀嚼不便或齒齦腐爛有引起內臟病症之虞兜安氏固牙香膏係上等原料所製成功能防腐除垢氣味芬芳無論老幼皆喜用之

上海江西路四八九號兜安氏西藥公司啟

各大藥房均有出售

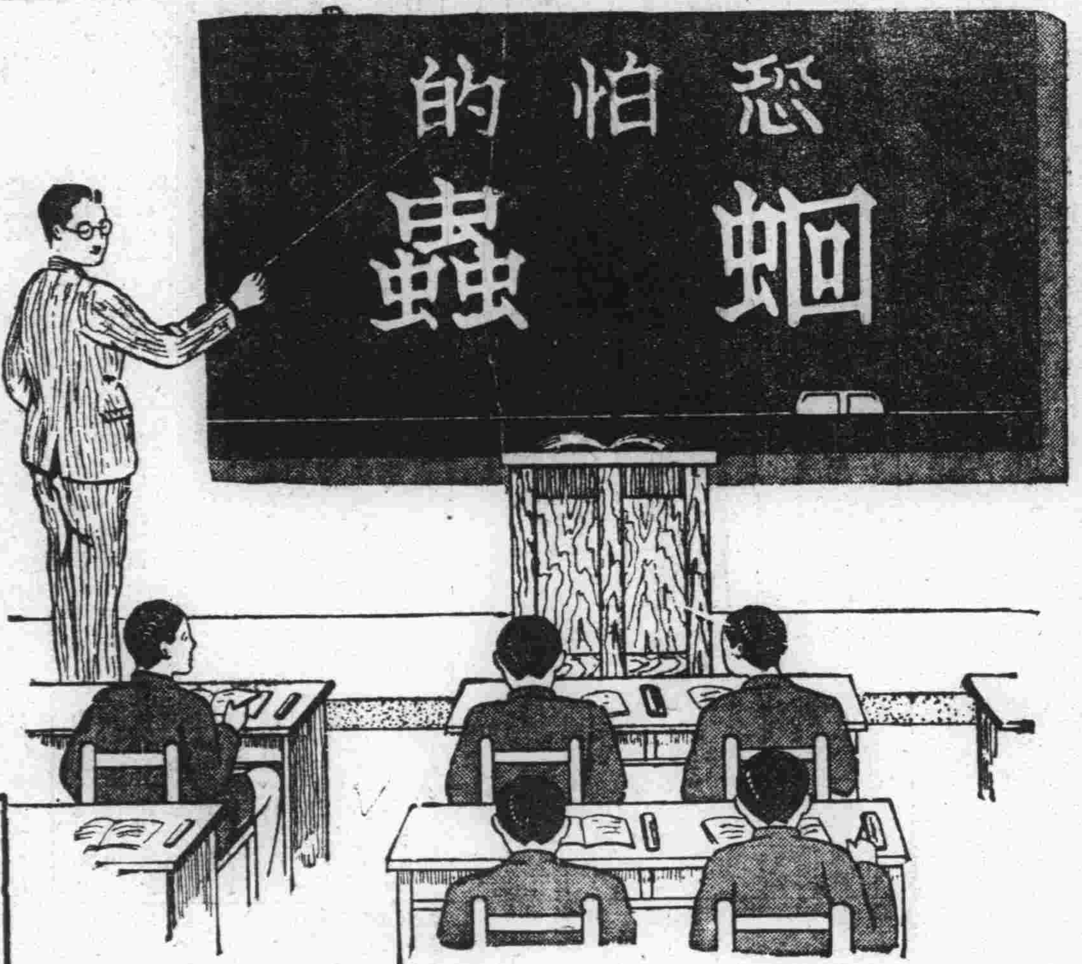

絕無副作用　奏効最神靈

驅除蛔蟲特効靈藥

滅痞寧

定價	
拾錠	三角
廿七錠	七角五
五〇錠	一元三角五
糖衣錠六錠	一角
吉利糖	
十塊	二角
廿七塊	五角

現代最新式的文化小學校教員曾發表一篇著名之講演

保健學童，是教育之大本
勵行驅蛔，乃保健之捷徑

學生諸君！萬惡病魔之蛔蟲、一旦寄生於人體中、先在肺部生長成。然後穿腸破肝橫行於體中。吸收人體之營養料。分泌其特有之毒素分。致使學童營養不良、腦經遲鈍、記心日壞、學業退步、障碍身體之生長、阻止智能之發育、且能誘起疳癪症、羊瘋抽筋、肺炎、肺出血之險惡病。甚至喪失其生命。生長成人之難關、故蛔蟲之驅除撲滅、誠爲父兄師長者最急之要務、故其毒害之所及不僅傷腦害身亦實兒童百病之根因、衛生保健學童唯一之捷徑、所以先進諸文明國之學校當局、學家各個家庭、對於育養學童小兒、每月必須勵行一次之驅蛔也。

如此則用何品能驅除此蛔蟲呢？

據他們說、驅蛔藥品、種類甚多、有的會用疳癪糖、有的服用「山道年」均未得到美滿結果、且「山道年」乃係劇毒藥劑、常人服之、殊甚危險、且於服後發生黃視症等種々副作用、所以欲求安全完善有百利而無一害之藥劑則唯有服用馳名世界驅蛔劑王「滅痞寧」最靈驗迅速、最安全放心、最可口適口、這才是眞能完全的達驅除蛔蟲之目的品。所以諸君服了、也都一定能表示滿意的、他們都是最信服愛用「滅痞寧」的、因爲據他們看來、與他們歷年試用之經驗。在驅蛔劑中、再沒有比「滅痞寧」還安全完善、效靈無弊、經濟優美之藥劑也。

詳細說明書函索即奉寄

株式會社　藤澤友吉商店製藥廠

總店　大阪　支店　東京　京城　上海
支店　大連市山縣通七番地　奉天加茂町十五番地
經理　大連　日本賣藥會社支店

五淋白濁　斷根靈藥

利比兒

利比兒效力絕大

特製利比兒奏效最爲神速爲現代治淋藥中之首屈一指者日本內地自不待言雖海外諸國到處莫不博得絕大之信用服用特製利比兒後使淋菌戈諾克根恰等注熱水然

依化學的最微妙配製之內服藥故大率吸收於腸之粘膜內旋至膀胱變爲强力殺菌性之尿將菌隨殺隨排結果使迄今憂鬱之患者比及次晨覺有莫可言喩之爽快藥效之說明與其費千萬言不如聽徑驗者之一語或及身試服此藥五日而愈

本劑之特徵

一、服藥之次晨尿變藍色且排泄帶利比兒强烈之臭氣同時自身感覺不可言喩之爽快經數日後可得無上之歡喜

一、從前在尿道內繁殖之無數淋菌爲藍色尿所完全殺滅與尿一同排泄体外是以如用法麻煩且有危險之自家洗滌法絕無施用之必要

一、特製利比兒之藥效爲使之確實認識起見可取服藥後之尿請求專家用顯微鏡檢查最爲捷徑蓋服藥後尿中淋菌逐日殺滅之現象在顯微鏡下可以具体觀測足令患者滿足

一、凡由異國人種而傳染之病毒具有猛烈性尤爲頑固故普通治淋藥毫無寸效惟特製利比兒對此猛毒性淋菌有完全滅絕之功效極爲顯著

洗滌之危險

凡患淋病之人必欲一度洗滌尿道不知必貽後悔茲將洗滌可懼之弊害實例略示二三

一、因使尿道分泌之膿及推入尿道深處遂侵睾丸忽起睾丸炎恐致發腫疼痛發熱等症使身体感不能動之苦痛

一、患者之尿道既甚糜爛更注入藥物則尤與一層之刺戟是以排出膿汁及較前更多甚至排出混血之尿

以上自家洗滌尿道有百害而無一益效果微弱請加注意爲要

各埠大藥房均有出售

發售本舖　竹村製劑所

大阪市東區南久太郎町